

## Rada Miejska w Radoszycach

Sesja Rady Miejskiej

### Protokół V/2024

V Sesja rady Miejskiej w dniu 12 września 2024

Przewodniczący Rady Miejskiej w Radoszycach Pan Jacek Zaleśny poinformował, że osoby uczestniczące w sesji wyrażają zgodę na upublicznienie swojego wizerunku, zgodnie z przepisami Rozporządzenia Parlamentu Europejskiego i Rady (UE) Nr 2016/679 z dnia 27 kwietnia 2016 roku w sprawie ochrony osób fizycznych w związku z przetwarzaniem danych osobowych i w sprawie swobodnego przepływu takich danych oraz uchylenia dyrektywy 95/46/WE (ogólne rozporządzenie o ochronie danych)” (Dz. U. UE L 119 z dnia 4 maja 2016 r., str. 1 z późn. zm.) – RODO.

Następnie Przewodniczący przekazał, że posiedzenie zostało zwołane na podstawie art. 20 ust. 1 ustawy z dnia 8 marca 1990 r. o samorządzie gminnym oraz § 22 ust. 1 i 6 statutu Miasta i Gminy Radoszyce stacjonarnie z wykorzystaniem przekazanych radnym środków komunikowania się na odległość.

Miejsce posiedzenia: Sala Konferencyjna UMiG w Radoszycach ul. Żeromskiego 28

Obrady rozpoczęto 12 września 2024 o godz. 09:00, a zakończono o godz. 10:34 tego samego dnia

Wobec awarii łącza światłowodowego transmisja nie odbyła się, nie zachował się również zapis dyskusji za pomocą dostępnych środków dokonano rejestracji dźwięku z posiedzenia.

Integralną część niniejszego protokołu stanowi nagranie audio/video z posiedzenia sesji Rady Miejskiej, które znajduje się w aktach Rady Miejskiej w Radoszycach.

W posiedzeniu wzięło udział 15 członków

1. Otwarcie posiedzenia



**RADA MIEJSKA  
W RADOSZYCACH**

Przewodniczący Pan Jacek Zaleśny powitał radnych oraz zaproszonych gości, a następnie poinformował radnych, aby dla usprawnienia posiedzenia, w trakcie dyskusji, zgłaszali chęć zabrania głosu, wykorzystując odpowiednią funkcję w programie e-sesja na tablecie.

## 2. Stwierdzenie kworum

Przewodniczący poprosił radnych o potwierdzenie swojej obecności.

Obecni:

1. Wioletta Bartosińska
2. Tadeusz Basiak
3. Teresa Basiak
4. Maria Bednarek
5. Wojciech Buczkowski
6. Wojciech Dębski
7. Grzegorz Jarząb
8. ~~Leszek Myszkowski~~
9. Maciej Nieduziak
10. Włodzimierz Pawłowski
11. Włodzimierz Pietrusiewicz
12. Magdalena Staciwa
13. Halina Szmit
14. Bogusław Wydra
15. Jacek Zaleśny



## Głosowano w sprawie

Sprawdzenie obecności

## Wyniki głosowania

OBECNY: 14, NIEOBECNY: 1

## Wyniki imienne

OBECNY (14)

Wioletta Bartosińska, Tadeusz Basiak, Teresa Basiak, Maria Bednarek, Wojciech Buczkowski, Wojciech Dębski, Grzegorz Jarząb, Maciej Nieduziak, Włodzimierz Pawłowski, Włodzimierz Pietrusiewicz, Magdalena Staciwa, Halina Szmit, Bogusław Wydra, Jacek Zaleśny

NIEOBECNY (1)

Leszek Myszkowski

Przewodniczący stwierdził, że w obradach bierze udział 14 radnych na ogólną liczbę 15, co zgodnie z ustawą z dnia 8 marca 1990 roku o samorządzie gminnym, czyni sesję zdolną do podejmowania prawomocnych uchwał.

Ponadto Przewodniczący przypomniał, że zgodnie z wymogami, jakie weszły w życie z dniem 23 września 2020 roku, mówiącymi o dostępności filmów dla osób niepełnosprawnych, każde z nagrań video sesji musi być opatrzone napisami, dlatego aby dźwięk był wyraźny, uprzejmie poprosił o korzystanie z mikrofonu

### 3. Przyjęcie porządku obrad sesji Rady Miejskiej w Radoszycach

Przewodniczący przypomniał, że zgodnie z art.20 ust.1a ustawy o samorządzie gminnym Rada Miejska może wprowadzić zmiany w porządku obrad bezwzględną większością głosów ustawowego składu rady.



**RADA MIEJSKA  
W RADOSZYCACH**

Przewodniczący poinformował, że Burmistrz Miasta i Gminy Radoszyce zgłosił wniosek o zmianę porządku obrad przez dodanie punku dotyczącego Rozpatrzenie projektu uchwały w sprawie określenia zasad udzielania dotacji celowej na dofinansowanie kosztów zadania związanego z trwałą zmianą systemu ogrzewania na system zeroemisyjny w budynkach i lokalach mieszkalnych na terenie Gminy Radoszyce

Czy ktoś ma jakieś uwagi?

Wobec braku uwag/kolejnych uwag poddaję pod głosowanie zgłoszony wniosek Burmistrza Miasta i Gminy Radoszyce.

### **Głosowano w sprawie**

Przyjęcie porządku obrad sesji Rady Miejskiej w Radoszycach

### **Wyniki głosowania**

ZA: 14, PRZECIW: 0, WSTRZYMUJĘ SIĘ: 0, BRAK GŁOSU: 0, NIEOBECNI: 1

### **Wyniki imienne**

ZA (14)

Wioletta Bartosińska, Tadeusz Basiak, Teresa Basiak, Maria Bednarek, Wojciech Buczkowski, Wojciech Dębski, Grzegorz Jarząb, Maciej Nieduziak, Włodzimierz Pawłowski, Włodzimierz Pietrusiewicz, Magdalena Staciwa, Halina Szmit, Bogusław Wydra, Jacek Zaleśny

PRZECIW (0)

WSTRZYMUJĘ SIĘ (0)

BRAK GŁOSU (0)

NIEOBECNI (1)

Leszek Myszkowski



Przewodniczący stwierdził, że wniosek Burmistrza 14 głosami za został przyjęty.

W dalszej kolejności obrad Przewodniczący poinformował, że projekt porządku obrad państwo Radni otrzymali i wobec braku sprzeciwu przyjęł, że nie zachodzi potrzeba jego odczytania.

Następnie zwrócił się z pytaniem czy ktoś z radnych ma pytania do porządku obrad.

Wobec braku uwag Przewodniczący poddał pod głosowanie porządek obrad.

#### Projekt porządku obrad przewiduje:

1. Otwarcie posiedzenia
2. Stwierdzenie kworum
3. Przyjęcie porządku obrad sesji Rady Miejskiej w Radoszycach
4. Rozpatrzenie projektu uchwały w sprawie zmiany Wieloletniej Prognozy Finansowej Gminy Radoszyce na lata 2024 – 2035 oraz zmian w budżecie Gminy Radoszyce na 2024 rok
  - a) Rozpatrzenie projektu uchwały w sprawie zmiany Wieloletniej Prognozy Finansowej Gminy Radoszyce na lata 2024 – 2035
  - b) Rozpatrzenie projektu uchwały w sprawie zmian w budżecie Gminy Radoszyce na 2024 rok
5. Rozpatrzenie projektu uchwały w sprawie przyjęcia „Strategii Rozwoju Ponadlokalnego dla Gmin Fałków, Radoszyce, Ruda Maleniecka do roku 2030”
6. Rozpatrzenie projektu uchwały w sprawie powołania Rady Społecznej Publicznego Zakładu Opieki Zdrowotnej w Radoszycach
7. Rozpatrzenie projektu uchwały zmieniającej uchwałę nr LXXIX/362/2023 Rady Miejskiej w Radoszycach z dnia 21 grudnia 2023 r. w sprawie określenia zasad udzielania dotacji na prace konserwatorskie, restauratorskie lub roboty budowlane przy zabytkach wpisanych do rejestru zabytków lub znajdujących się w gminnej ewidencji zabytków, położonych na obszarze Gminy Radoszyce (Dz. Urz. Województwa Świętokrzyskiego 2023, poz. 5319) zmienionej uchwałą nr III/21/2024 Rady Miejskiej w Radoszycach z dnia 28 czerwca 2024 r. w sprawie określenia zasad udzielania dotacji na prace konserwatorskie, restauratorskie lub roboty budowlane przy zabytkach wpisanych do rejestru zabytków lub znajdujących się w gminnej ewidencji zabytków, położonych na obszarze Gminy Radoszyce (Dz. Urz. Województwa Świętokrzyskiego 2024, poz. 2612)
8. Rozpatrzenie projektu uchwały w sprawie sprostowania oczywistej omyłki pisarskiej w uchwale Nr IV/24/2024 Rady Miejskiej w Radoszycach z dnia 29 lipca 2024 w sprawie zmian w budżecie gminy Radoszyce na rok 2024
9. Zamknięcie obrad sesji Rady Miejskiej w Radoszycach

#### Głosowano wniosek w sprawie

Zmiana porządku obrad poprzez dodanie punktu dotyczącego rozpatrzenia projektu uchwały w sprawie w sprawie określenia zasad udzielania dotacji celowej na

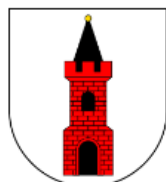

dofinansowanie kosztów zadania związanego z trwałą zmianą systemu ogrzewania na system zeroemisyjny w budynkach i lokalach mieszkalnych na terenie Gminy Radoszyce

### Wyniki głosowania

ZA: 14, PRZECIW: 0, WSTRZYMUJĘ SIĘ: 0, BRAK GŁOSU: 0, NIEOBECNI: 1

### Wyniki imienne

ZA (14)

Wioletta Bartosińska, Tadeusz Basiak, Teresa Basiak, Maria Bednarek, Wojciech Buczkowski, Wojciech Dębski, Grzegorz Jarząb, Maciej Nieduziak, Włodzimierz Pawłowski, Włodzimierz Pietrusiewicz, Magdalena Staciwa, Halina Szmit, Bogusław Wydra, Jacek Zaleśny

PRZECIW (0)

WSTRZYMUJĘ SIĘ (0)

BRAK GŁOSU (0)

NIEOBECNI (1)

Leszek Myszkowski

Przewodniczący stwierdził, że Rada Miejska w Radoszycach jednogłośnie 14 głosami za porządek obrad przyjęła. Następnie przystąpiono do jego realizacji.

Przewodniczący poinformował że wszystkie projekty uchwał zostały zaopiniowane przez radcę prawnego oraz skarbnika Miasta i Gminy w Radoszycach i znajdują się w dokumentacji Rady Miejskiej w Radoszycach. Przypomniał, że stosownie do treści art. 25a ustawy o samorządzie gminnym „radny nie może brać udziału w głosowaniu w radzie ani w komisji, jeżeli dotyczy ono jego interesu prawnego”.

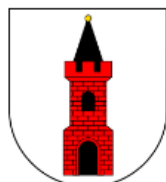

4. Rozpatrzenie projektu uchwały w sprawie zmiany Wieloletniej Prognozy Finansowej Gminy Radoszyce na lata 2024 – 2035 oraz zmian w budżecie Gminy Radoszyce na 2024 rok

Przewodniczący poprosił o zabranie głosu Panią Jolantę Fidos Skarbnika Gminy Radoszyce celem omówienia projektu uchwały. Pani Skarbnik szczegółowo i szeroko omówiła projekt uchwały. Następnie przewodniczący otworzył dyskusję.

Głos zabrał Burmistrz Miasta i Gminy Radoszyce i odniósł się do tematu inwestycji w geotermie która będzie realizowana na terenie gminy Radoszyce. Głos zabrała Radna Maria Bednarek i zapytała gdzie będą prowadzone odwierty, do czego odniósł się Burmistrz Miasta i Gminy Radoszyce.

Następnie głos zabrała Wioletta Bartosińska i zapytała się o fundusz sołecki i jego realizację w msc. Plenna do czego odniósł się Zastępca Burmistrza Miasta i Gminy Radoszyce Robert Lisowski.

a) Rozpatrzenie projektu uchwały w sprawie zmiany Wieloletniej Prognozy Finansowej Gminy Radoszyce na lata 2024 – 2035

### **Głosowano w sprawie**

Rozpatrzenie projektu uchwały w sprawie zmiany Wieloletniej Prognozy Finansowej Gminy Radoszyce na lata 2024 – 2035

### **Wyniki głosowania**

ZA: 14, PRZECIW: 0, WSTRZYMUJĘ SIĘ: 0, BRAK GŁOSU: 0, NIEOBECNI: 1

### **Wyniki imienne**

ZA (14)

Wioletta Bartosińska, Tadeusz Basiak, Teresa Basiak, Maria Bednarek, Wojciech Buczkowski, Wojciech Dębski, Grzegorz Jarząb, Maciej Nieduziak, Włodzimierz Pawłowski, Włodzimierz Pietrusiewicz, Magdalena Staciwa, Halina Szmit, Bogusław Wydra, Jacek Zaleśny

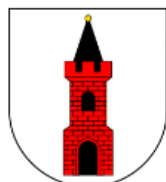

PRZECIW (0)

WSTRZYMUJĘ SIĘ (0)

BRAK GŁOSU (0)

NIEOBECNI (1)

Leszek Myszkowski

Przewodniczący stwierdził, że Rada Miejska w Radoszycach jednogłośnie 14 głosami za przyjęła uchwałę. **Uchwała nr V/33/2024**

b) Rozpatrzenie projektu uchwały w sprawie zmian w budżecie Gminy Radoszyce na 2024 rok

### **Głosowano w sprawie**

Rozpatrzenie projektu uchwały w sprawie zmian w budżecie Gminy Radoszyce na 2024 rok

### **Wyniki głosowania**

ZA: 14, PRZECIW: 0, WSTRZYMUJĘ SIĘ: 0, BRAK GŁOSU: 0, NIEOBECNI: 1

### **Wyniki imienne**

ZA (14)

Wioletta Bartosińska, Tadeusz Basiak, Teresa Basiak, Maria Bednarek, Wojciech Buczkowski, Wojciech Dębski, Grzegorz Jarzab, Maciej Nieduziak, Włodzimierz Pawłowski, Włodzimierz Pietrusiewicz, Magdalena Staciwa, Halina Szmit, Bogusław Wydra, Jacek Zaleśny

PRZECIW (0)

WSTRZYMUJĘ SIĘ (0)

BRAK GŁOSU (0)

NIEOBECNI (1)



**RADA MIEJSKA  
W RADOSZYCACH**



Leszek Myszkowski

Przewodniczący stwierdził, że Rada Miejska w Radoszycach jednogłośnie 14 głosami za przyjęła uchwałę. **Uchwała nr V/34/2024**

5. Rozpatrzenie projektu uchwały w sprawie przyjęcia „Strategii Rozwoju Ponadlokalnego dla Gmin Fałków, Radoszyce, Ruda Maleniecka do roku 2030”

Przewodniczący wskazał że wrócimy do punktu w momencie przybycia na sesję sprawozdawcy.

Przewodniczący poprosił o zabranie głosu przez sprawozdawcę, następnie otworzył dyskusję.

Głos zabrał Radny Maciej Nieduziak dlaczego taka szeroka konsultacja z wskazanymi gminami? W odpowiedzi sprawozdawca wskazał że zgodnie z obowiązującymi przepisami należało przeprowadzić konsultacje ze wszystkimi sąsiednimi gminami. Do tematu odniósł się również Burmistrz Miasta i Gminy Radoszyce Michał Pękala.

### **Głosowano w sprawie**

Rozpatrzenie projektu uchwały w sprawie przyjęcia „Strategii Rozwoju Ponadlokalnego dla Gmin Fałków, Radoszyce, Ruda Maleniecka do roku 2030”

### **Wyniki głosowania**

ZA: 14, PRZECIW: 0, WSTRZYMUJĘ SIĘ: 0, BRAK GŁOSU: 0, NIEOBECNI: 1

### **Wyniki imienne**

ZA (14)

Wioletta Bartosińska, Tadeusz Basiak, Teresa Basiak, Maria Bednarek, Wojciech Buczkowski, Wojciech Dębski, Grzegorz Jarząb, Maciej Nieduziak, Włodzimierz Pawłowski, Włodzimierz Pietrusiewicz, Magdalena Staciwa, Halina Szmit, Bogusław Wydra, Jacek Zaleśny

PRZECIW (0)



**RADA MIEJSKA  
W RADOSZYCACH**

WSTRZYMUJĘ SIĘ (0)

BRAK GŁOSU (0)

NIEOBECNI (1)

Leszek Myszkowski

Przewodniczący stwierdził, że Rada Miejska w Radoszycach jednogłośnie 14 głosami za przyjęła uchwałę. **Uchwała nr V/38/2024**

6. Rozpatrzenie projektu uchwały w sprawie powołania Rady Społecznej Publicznego Zakładu Opieki Zdrowotnej w Radoszycach

Przewodniczący poinformował że projektu uchwały oraz materiały Radni otrzymali za pomocą oprogramowania eSesja i stwierdził wobec braku sprzeciwu nie zachodzi potrzeba ich odczytywania, następnie otworzył dyskusję.

Głos zabrał Radny Maciej Nieduziak i zapytał się o długość trwania kadencji ustępującej Rady Społecznej która przez rok nie miała umocowania do działania. Do pytania odniósł się Mecenaz Zygmunt Ptak i wskazał że nastąpiła zmiana długości kadencji i dodatkowo funkcjonuje zapis mówiący że do monomeru powołania nowej działa stara.

Dopytania odniósł się również Mariusz Stasiak który omówił różnice pomiędzy użytymi w uchwale pojęciami.

Następnie przewodniczący odczytał skład proponowanej rady społecznej.

### **Głosowano w sprawie**

Rozpatrzenie projektu uchwały w sprawie powołania Rady Społecznej Publicznego Zakładu Opieki Zdrowotnej w Radoszycach

### **Wyniki głosowania**

ZA: 13, PRZECIW: 0,WSTRZYMUJĘ SIĘ: 1, BRAK GŁOSU: 0, NIEOBECNI: 1

### **Wyniki imienne**



**RADA MIEJSKA  
W RADOSZYCACH**

ZA (13)

Wioletta Bartosińska, Tadeusz Basiak, Teresa Basiak, Maria Bednarek, Wojciech Buczkowski, Wojciech Dębski, Grzegorz Jarząb, Włodzimierz Pawłowski, Włodzimierz Pietrusiewicz, Magdalena Staciwa, Halina Szmit, Bogusław Wydra, Jacek Zalesny

PRZECIW (0)

WSTRZYMUJĘ SIĘ (1)

Maciej Nieduziak

BRAK GŁOSU (0)

NIEOBECNI (1)

Leszek Myszowski

Przewodniczący stwierdził, że Rada Miejska w Radoszycach jednogłośnie 14 głosami za przyjęła uchwałę. **Uchwała nr V/35/2024**

7. Rozpatrzenie projektu uchwały zmieniającej uchwałę nr LXXIX/362/2023 Rady Miejskiej w Radoszycach z dnia 21 grudnia 2023 r. w sprawie określenia zasad udzielania dotacji na prace konserwatorskie, restauratorskie lub roboty budowlane przy zabytkach wpisanych do rejestru zabytków lub znajdujących się w gminnej ewidencji zabytków, położonych na obszarze Gminy Radoszyce (Dz. Urz. Województwa Świętokrzyskiego 2023, poz. 5319) zmienionej uchwałą nr III/21/2024 Rady Miejskiej w Radoszycach z dnia 28 czerwca 2024 r. w sprawie określenia zasad udzielania dotacji na prace konserwatorskie, restauratorskie lub roboty budowlane przy zabytkach wpisanych do rejestru zabytków lub znajdujących się w gminnej ewidencji zabytków, położonych na obszarze Gminy Radoszyce (Dz. Urz. Województwa Świętokrzyskiego 2024, poz. 2612)

Przewodniczący poinformował że projektu uchwały oraz materiały Radni otrzymali za pomocą oprogramowania eSesja i stwierdził wobec braku sprzeciwu nie zachodzi potrzeba ich odczytywania, następnie otworzył dyskusję.



**RADA MIEJSKA  
W RADOSZYCACH**

Głos zabrał Krzysztof Basiak omówił propozycję uchwały. Głos zabrał Maciej Nieduziak zadał pytanie odnośnie proponowanego projektu uchwały.

### **Głosowano w sprawie**

Rozpatrzenie projektu uchwały zmieniającej uchwałę nr LXXIX/362/2023 Rady Miejskiej w Radoszycach z dnia 21 grudnia 2023 r. w sprawie określenia zasad udzielania dotacji na prace konserwatorskie, restauratorskie lub roboty budowlane przy zabytkach wpisanych do rejestru zabytków lub znajdujących się w gminnej ewidencji zabytków, położonych na obszarze Gminy Radoszyce (Dz. Urz. Województwa Świętokrzyskiego 2023, poz. 5319) zmienionej uchwałą nr III/21/2024 Rady Miejskiej w Radoszycach z dnia 28 czerwca 2024 r. w sprawie określenia zasad udzielania dotacji na prace konserwatorskie, restauratorskie lub roboty budowlane przy zabytkach wpisanych do rejestru zabytków lub znajdujących się w gminnej ewidencji zabytków, położonych na obszarze Gminy Radoszyce (Dz. Urz. Województwa Świętokrzyskiego 2024, poz. 2612)

### **Wyniki głosowania**

ZA: 14, PRZECIW: 0, WSTRZYMUJĘ SIĘ: 0, BRAK GŁOSU: 0, NIEOBECNI: 1

#### Wyniki imienne

ZA (14)

Wioletta Bartosińska, Tadeusz Basiak, Teresa Basiak, Maria Bednarek, Wojciech Buczkowski, Wojciech Dębski, Grzegorz Jarząb, Maciej Nieduziak, Włodzimierz Pawłowski, Włodzimierz Pietrusiewicz, Magdalena Staciwa, Halina Szmit, Bogusław Wydra, Jacek Zaleśny

PRZECIW (0)

WSTRZYMUJĘ SIĘ (0)

BRAK GŁOSU (0)

NIEOBECNI (1)

Leszek Myszkowski



**RADA MIEJSKA  
W RADOSZYCACH**

Przewodniczący stwierdził, że Rada Miejska w Radoszycach jednogłównie 14 głosami za przyjęła uchwałę. **Uchwała nr V/36/2024**

W tym miejscu Przewodniczący zarządził powrót do punktu 5 porządku obrad.

8. Rozpatrzenie projektu uchwały w sprawie określenia zasad udzielania dotacji celowej na dofinansowanie kosztów zadania związanego z trwałą zmianą systemu ogrzewania na system zeroemisyjny w budynkach i lokalach mieszkalnych na terenie Gminy Radoszyce

Przewodniczący poinformował że projektu uchwały oraz materiały Radni otrzymali za pomocą oprogramowania eSesja i stwierdził wobec braku sprzeciwu nie zachodzi potrzeba ich odczytywania, Poprosił o omówienie projektu uchwały przez sprawozdawcę w osobie Mariusza Borowskiego Kierownika referatu budownictwa następnie otworzył dyskusję. Do dyskusji zgłosił się Burmistrz Miasta i Gminy Radoszyce

### **Głosowano w sprawie**

Rozpatrzenie projektu uchwały w sprawie określenia zasad udzielania dotacji celowej na dofinansowanie kosztów zadania związanego z trwałą zmianą systemu ogrzewania na system zeroemisyjny w budynkach i lokalach mieszkalnych na terenie Gminy Radoszyce

### **Wyniki głosowania**

ZA: 14, PRZECIW: 0, WSTRZYMUJĘ SIĘ: 0, BRAK GŁOSU: 0, NIEOBECNI: 1

### **Wyniki imienne**

ZA (14)

Wioletta Bartosińska, Tadeusz Basiak, Teresa Basiak, Maria Bednarek, Wojciech Buczkowski, Wojciech Dębski, Grzegorz Jarząb, Maciej Nieduziak, Włodzimierz Pawłowski, Włodzimierz Pietrusiewicz, Magdalena Staciwa, Halina Szmit, Bogusław Wydra, Jacek Zaleśny



**RADA MIEJSKA  
W RADOSZYCACH**

PRZECIW (0)

WSTRZYMUJĘ SIĘ (0)

BRAK GŁOSU (0)

NIEOBECNI (1)

Leszek Myszkowski

Przewodniczący stwierdził, że Rada Miejska w Radoszycach jednogłośnie 14 głosami za przyjęła uchwałę. **Uchwała nr V/37/2024**

9. Rozpatrzenie projektu uchwały w sprawie sprostowania oczywistej omyłki pisarskiej w uchwale Nr IV/24/2024 Rady Miejskiej w Radoszycach z dnia 29 lipca 2024 w sprawie zmian w budżecie gminy Radoszyce na rok 2024

Przewodniczący poinformował że projektu uchwały oraz materiały Radni otrzymali za pomocą oprogramowania eSesja i stwierdził wobec braku sprzeciwu nie zachodzi potrzeba ich odczytywania, następnie otworzył dyskusję.

Głos zabrał Maciej Nieduziak i wskazał że dobrą praktyką było odczytywanie podejmowanych uchwał. Do postulatów odniósł się Przewodniczący.

Głos zabrał Mariusz Stasiak i omówił kwestie zaistniałej oczywistej omyłki pisarskiej. Do czego odniósł się również Burmistrz Miasta i Gminy Radoszyce Michał Pękala.

### **Głosowano w sprawie**

Rozpatrzenie projektu uchwały w sprawie sprostowania oczywistej omyłki pisarskiej w uchwale Nr IV/24/2024 Rady Miejskiej w Radoszycach z dnia 29 lipca 2024 w sprawie zmian w budżecie gminy Radoszyce na rok 2024

### **Wyniki głosowania**

ZA: 14, PRZECIW: 0,WSTRZYMUJĘ SIĘ: 0, BRAK GŁOSU: 0, NIEOBECNI: 1

### **Wyniki imienne**

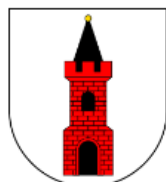

**RADA MIEJSKA  
W RADOSZYCACH**

ZA (14)

Wioletta Bartosińska, Tadeusz Basiak, Teresa Basiak, Maria Bednarek, Wojciech Buczkowski, Wojciech Dębski, Grzegorz Jarząb, Maciej Nieduziak, Włodzimierz Pawłowski, Włodzimierz Pietrusiewicz, Magdalena Staciwa, Halina Szmit, Bogusław Wydra, Jacek Zaleśny

PRZECIW (0)

WSTRZYMUJĘ SIĘ (0)

BRAK GŁOSU (0)

NIEOBECNI (1)

Leszek Myszkowski

Przewodniczący stwierdził, że Rada Miejska w Radoszycach jednogłośnie 14 głosami za przyjęła uchwałę. **Uchwała nr V/39/2024**

10. Zamknięcie obrad sesji Rady Miejskiej w Radoszycach

Wobec wyczerpania porządku obrad Przewodniczący zamknął obrady.

Przygotował:

---

Mariusz Stasiak

Przewodniczący  
Rada Miejska w Radoszycach

---

Jacek Zaleśny

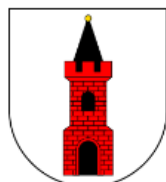

**RADA MIEJSKA  
W RADOSZYCACH**

## **Wykaz czasów zabierania głosu w dyskusji radnych oraz gości w posiedzeniu**

9:20 Otwarcie posiedzenia

09:23Przyjęcie porządku obrad sesji Rady Miejskiej w Radoszycach

09:23Stwierdzenie kworum

09:40Rozpatrzenie projektu uchwały w sprawie zmiany Wieloletniej Prognozy Finansowej Gminy Radoszyce na lata 2024 – 2035 oraz zmian w budżecie Gminy Radoszyce na 2024 rok

09:48Rozpatrzenie projektu uchwały w sprawie powołania Rady Społecznej Publicznego Zakładu Opieki Zdrowotnej w Radoszycach

09:48Rozpatrzenie projektu uchwały w sprawie zmiany Wieloletniej Prognozy Finansowej Gminy Radoszyce na lata 2024 – 2035

09:48Rozpatrzenie projektu uchwały w sprawie zmian w budżecie Gminy Radoszyce na 2024 rok

10:07Rozpatrzenie projektu uchwały zmieniającej uchwałę nr LXXIX/362/2023 Rady Miejskiej w Radoszycach z dnia 21 grudnia 2023 r. w sprawie określenia zasad udzielania dotacji na prace konserwatorskie, restauratorskie lub roboty budowlane przy zabytkach wpisanych do rejestru zabytków lub znajdujących się w gminnej ewidencji zabytków, położonych na obszarze Gminy Radoszyce (Dz. Urz. Województwa Świętokrzyskiego 2023, poz. 5319) zmienionej uchwałą nr III/21/2024 Rady Miejskiej w Radoszycach z dnia 28 czerwca 2024 r. w sprawie określenia zasad udzielania dotacji na prace konserwatorskie, restauratorskie lub roboty budowlane przy zabytkach wpisanych do rejestru zabytków lub znajdujących się w gminnej ewidencji zabytków, położonych na obszarze Gminy Radoszyce (Dz. Urz. Województwa Świętokrzyskiego 2024, poz. 2612)

10:07Rozpatrzenie projektu uchwały w sprawie określenia zasad udzielania dotacji celowej na dofinansowanie kosztów zadania związanego z trwałą zmianą systemu ogrzewania na system zeroemisyjny w budynkach i lokalach mieszkalnych na terenie Gminy Radoszyce

10:21Rozpatrzenie projektu uchwały w sprawie przyjęcia „Strategii Rozwoju Ponadlokalnego dla Gmin Fałków, Radoszyce, Ruda Maleniecka do roku 2030”

10:34Rozpatrzenie projektu uchwały w sprawie sprostowania oczywistej omyłki pisarskiej w uchwale Nr IV/24/2024 Rady Miejskiej w Radoszycach z dnia 29 lipca 2024 w sprawie zmian w budżecie gminy Radoszyce na rok 2024

10:34Zamknięcie obrad sesji Rady Miejskiej w Radoszycach

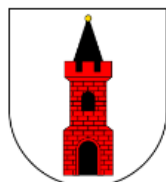



**UCHWAŁA NR V/33/2024  
RADY MIEJSKIEJ W RADOSZYCACH**

z dnia 12 września 2024 r.

**w sprawie zmiany Wieloletniej Prognozy Finansowej Gminy Radoszyce na lata 2024 - 2035**

Na podstawie art. 18 ust. 2 pkt 15 ustawy z dnia 8 marca 1990 r. o samorządzie gminnym (Dz. U. z 2024 r. poz. 609 ze zm.) oraz art. 226, art. 227, art. 229, art. 230 ust. 6 i art. 231 ustawy z dnia 27 sierpnia 2009 r. o finansach publicznych (Dz. U. z 2023 r. poz. 1270 ze zm.) Rada Miejska w Radoszycach uchwala, co następuje:

§ 1. 1. Załącznik Nr 1 "Wieloletnia prognoza finansowa" do Uchwały Nr LXXXI/369/2024 Rady Miejskiej w Radoszycach z dnia 22 stycznia 2024 r. w sprawie Wieloletniej Prognozy Finansowej Gminy Radoszyce na lata 2024-2035 otrzymuje brzmienie zgodnie z załącznikiem Nr 1 do niniejszej uchwały.

2. Załącznik Nr 3 "Objaśnienia wartości przyjętych w Wieloletniej Prognozie Finansowej Gminy Radoszyce na lata 2024-2035" otrzymuje brzmienie zawarte w załączniku Nr 3.

3. Załącznik Nr 2 "Wykaz przedsięwzięć do Wieloletniej Prognozy Finansowej na lata 2024-2035" otrzymuje brzmienie zgodnie z załącznikiem Nr 2 do niniejszej uchwały.

§ 2. Wykonanie uchwały powierza się Burmistrzowi Miasta i Gminy Radoszyce.

§ 3. Uchwała wchodzi w życie z dniem podjęcia.

Przewodniczący Rady  
Miejskiej w Radoszycach

**/-/ Jacek Zaleśny**

Załącznik Nr 1 do uchwały Nr V/33/2024 Rady Miejskiej w Radoszycach z dnia 12 września 2024 r.

# Wieloletnia prognoza finansowa jednostki samorządu terytorialnego 1)

Ustalona na lata 2022–2025 relacja z art. 243 (roz. 8.3. 8.3.1. 8.4 i 8.4.1) została obliczona według średniej 7-letniej

Wyszczególnienie	Dochody ogółem <sup>x</sup>	z tego:										
		Dochody bieżące <sup>x</sup>	z tego:						w tym:	Dochody majątkowe <sup>x</sup>	w tym:	
			dochody z tytułu udziału we wpływach z podatku dochodowego od osób fizycznych	dochody z tytułu udziału we wpływach z podatku dochodowego od osób prawnych	z subwencji ogólnej	z tytułu dotacji i środków przeznaczonych na cele bieżące <sup>x3)</sup>	pozostałe dochody bieżące <sup>4)</sup>	z podatku od nieruchomości			ze sprzedaży majątku <sup>x</sup>	z tytułu dotacji oraz środków przeznaczonych na inwestycje
Lp	1	1.1	1.1.1	1.1.2	1.1.3	1.1.4	1.1.5	1.1.5.1	1.2	1.2.1	1.2.2	
Wykonanie 2017	38 025 271,37	36 782 549,38	2 856 496,00	22 129,23	16 393 421,00	14 334 482,18	3 176 020,97	1 068 119,85	1 242 721,99	4 622,00	1 238 099,99	
Wykonanie 2018	41 674 822,90	38 155 397,02	3 235 610,00	21 118,19	17 601 806,00	14 234 583,85	3 062 278,98	1 057 138,01	3 519 425,88	26 878,00	3 453 992,88	
Wykonanie 2019	44 408 017,65	41 262 717,69	3 501 915,00	18 168,49	18 789 101,00	15 336 254,20	3 617 279,00	1 136 656,06	3 145 299,96	866,60	3 144 433,36	
Wykonanie 2020	51 359 315,96	44 324 852,90	3 695 900,00	6 652,84	19 361 271,00	16 903 003,61	4 334 350,69	1 564 420,70	7 034 463,06	157 414,05	6 877 049,01	
Wykonanie 2021	53 163 370,68	47 182 475,75	4 109 022,00	57 867,41	20 481 824,00	16 779 048,14	2 890 756,71	1 581 474,57	5 980 894,93	20 595,40	5 960 299,53	
Wykonanie 2022	53 640 731,25	52 823 720,46	6 344 691,57	18 380,00	19 390 100,00	20 974 653,77	6 095 483,92	1 916 777,42	817 010,79	8 390,00	808 620,79	
Plan 3 kw. 2023	52 362 106,41	45 790 968,41	3 475 528,00	20 746,00	21 811 468,00	9 202 235,79	11 280 990,62	2 266 807,00	6 571 138,00	26 025,00	6 545 113,00	
Wykonanie 2023	46 443 601,78	43 737 587,12	3 475 528,00	20 746,00	23 042 896,25	9 462 091,75	7 736 325,12	2 227 321,47	2 706 014,66	55 831,50	2 650 183,16	
2024	68 141 359,52	52 500 072,96	4 333 168,00	34 755,00	26 447 451,00	10 555 789,01	11 128 909,95	2 313 147,00	15 641 286,56	0,00	15 641 286,56	
2025	72 488 460,84	54 088 101,69	4 301 061,40	36 145,00	26 954 778,74	10 300 461,55	12 495 655,00	2 404 855,00	18 400 359,15	0,00	11 641 012,00	
2026	52 992 437,00	50 105 903,00	4 208 000,00	37 591,00	26 104 903,00	7 982 200,00	11 773 209,00	2 477 000,00	2 886 534,00	0,00	0,00	
2027	50 715 919,00	49 727 367,00	4 085 000,00	39 095,00	26 177 367,00	7 989 500,00	11 436 405,00	2 551 310,00	988 552,00	0,00	0,00	
2028	49 700 000,00	49 700 000,00	4 207 000,00	40 658,00	26 469 000,00	8 309 000,00	10 674 342,00	2 627 849,00	0,00	0,00	0,00	
2029	50 274 000,00	50 274 000,00	4 333 000,00	42 284,00	26 998 000,00	8 641 000,00	10 259 716,00	2 706 684,00	0,00	0,00	0,00	
2030	51 317 000,00	51 317 000,00	4 463 000,00	43 976,00	27 538 000,00	8 986 000,00	10 286 024,00	2 787 884,00	0,00	0,00	0,00	

2031	52 200 000,00	52 200 000,00	4 597 000,00	45 735,00	28 088 760,00	9 345 000,00	10 123 505,00	2 871 520,00	0,00	0,00	0,00
2032	53 043 960,00	53 043 960,00	4 735 000,00	47 567,00	28 650 000,00	9 718 000,00	9 893 393,00	2 957 665,00	0,00	0,00	0,00
2033	53 947 500,00	53 947 500,00	4 877 000,00	49 500,00	29 223 000,00	10 106 000,00	9 692 000,00	3 046 394,00	0,00	0,00	0,00
2034	54 597 500,00	54 597 500,00	5 023 361,00	51 480,00	29 807 000,00	10 510 000,00	9 205 659,00	3 137 785,00	0,00	0,00	0,00
2035	55 897 000,00	55 897 000,00	5 224 300,00	53 540,00	30 403 000,00	10 930 000,00	9 286 160,00	3 231 900,00	0,00	0,00	0,00

<sup>1)</sup> Wzór może być stosowany także w układzie pionowym, w którym poszczególne pozycje są przedstawione w kolumnach, a lata w wierszach.

<sup>2)</sup> Zgodnie z art. 227 ustawy z dnia 27 sierpnia 2009 r. o finansach publicznych (Dz. U. z 2019 r. poz. 869, z późn. zm.), zwanej dalej „ustawą”, wieloletnia prognoza finansowa obejmuje okres roku budżetowego oraz co najmniej trzech kolejnych lat. W sytuacji dłuższego okresu prognozowania finansowego wzór stosuje się dla lat wykazujących poza minimalny (4-letni) okres prognozy, wynikający z art. 227 ustawy.

<sup>3)</sup> W pozycji wykazuje się dochody o charakterze osiowym, które jednostka otrzymuje od podmiotów zewnętrznych. W szczególności pozycja obejmuje dotacje celowe z budżetu państwa na zadania bieżące oraz dotacje i środki na finansowanie wydatków bieżących na realizację zadań finansowanych z udziałem środków, o których mowa w art. 5 ust. 1 pkt 2 i 3 ustawy. W pozycji nie wykazuje się natomiast dochodów związanych ze szczególnymi zasadami wykonywania budżetu jednostki wynikającymi z odrębnych ustaw, o których mowa w art. 237 ust. 1 ustawy.

<sup>4)</sup> W pozycji wykazuje się pozostałe dochody bieżące w szczególności kwoty podatków i opłat lokalnych.

Wyszczególnienie	Wydatki ogółem <sup>X</sup>	z tego:											
		Wydatki bieżące <sup>X</sup>	w tym:							Wydatki majątkowe <sup>X</sup>	w tym:		
			na wynagrodzenia i składki od nich naliczane	z tytułu poręczeń i gwarancji <sup>X</sup>	w tym:		wydatki na obsługę długu <sup>X</sup>	w tym:			Inwestycje i zakupy inwestycyjne, o których mowa w art. 236 ust. 4 pkt 1 ustawy	wydatki o charakterze dotacyjnym na inwestycje i zakupy inwestycyjne	
					gwarancje i poręczenia podlegające wyłączeniu z limitu spłaty zobowiązań, o którym mowa w art. 243 ustawy <sup>X</sup>			odsetki i dyskonto podlegające wyłączeniu z limitu spłaty zobowiązań, o którym mowa w art. 243 ustawy, w terminie nie dłuższym niż 90 dni po zakończeniu programu, projektu lub zadania i otrzymaniu refundacji z tych środków (bez odsetek i dyskonta od zobowiązań na wkład krajowy) <sup>X</sup>	odsetki i dyskonto podlegające wyłączeniu z limitu spłaty zobowiązań, o którym mowa w art. 243 ustawy, z tytułu zobowiązań zaciągniętych na wkład krajowy <sup>X</sup>				pozostałe odsetki i dyskonto podlegające wyłączeniu z limitu spłaty zobowiązań, o którym mowa w art. 243 ustawy <sup>X</sup>
2.1	2.1.1	2.1.2	2.1.2.1	2.1.3	2.1.3.1	2.1.3.2	2.1.3.3	2.2	2.2.1	2.2.1.1			
Lp	2	2.1	2.1.1	2.1.2	2.1.2.1	2.1.3	2.1.3.1	2.1.3.2	2.1.3.3	2.2	2.2.1	2.2.1.1	
Wykonanie 2017	38 284 830,34	34 457 231,82	14 320 536,06	0,00	0,00	4 733,44	0,00	0,00	0,00	3 827 598,52	3 827 598,52	661 578,91	
Wykonanie 2018	47 517 116,23	35 681 224,48	15 369 112,15	0,00	0,00	12 058,73	0,00	0,00	0,00	11 835 891,75	11 835 891,75	1 189 924,07	
Wykonanie 2019	49 549 953,72	38 554 321,39	16 734 409,39	0,00	0,00	165 190,24	0,00	0,00	0,00	10 995 632,33	10 995 632,33	119 448,00	
Wykonanie 2020	48 358 976,99	40 503 161,38	16 803 135,28	0,00	0,00	137 449,58	0,00	0,00	0,00	7 855 815,61	7 855 815,61	212 793,00	
Wykonanie 2021	47 992 919,68	42 834 718,41	18 167 216,44	0,00	0,00	96 548,64	0,00	0,00	0,00	5 158 201,27	5 158 201,27	597 288,00	
Wykonanie 2022	54 378 034,44	49 124 373,10	19 747 834,96	0,00	0,00	572 977,62	0,00	0,00	0,00	5 253 661,34	5 253 661,34	228 146,20	
Plan 3 kw. 2023	61 622 739,17	45 864 274,29	21 867 616,86	0,00	0,00	800 000,00	0,00	0,00	0,00	15 758 464,88	15 758 464,88	1 119 314,60	
Wykonanie 2023	50 461 675,97	42 309 565,03	20 972 527,68	0,00	0,00	563 272,77	0,00	0,00	0,00	8 152 110,94	8 152 110,94	613 250,45	
2024	76 090 414,62	51 799 604,50	27 491 027,23	0,00	0,00	700 000,00	0,00	0,00	0,00	24 290 810,12	24 290 810,12	2 046 905,29	
2025	70 839 460,84	47 564 147,39	26 038 400,00	0,00	0,00	800 000,00	0,00	0,00	0,00	23 275 313,45	23 275 313,45	0,00	
2026	51 343 437,00	45 038 000,00	26 820 000,00	0,00	0,00	870 000,00	0,00	0,00	0,00	6 305 437,00	6 305 437,00	0,00	
2027	49 308 919,00	46 341 000,00	27 625 000,00	0,00	0,00	750 000,00	0,00	0,00	0,00	2 967 919,00	2 967 919,00	0,00	
2028	48 293 000,00	46 685 000,00	28 454 000,00	0,00	0,00	600 000,00	0,00	0,00	0,00	1 608 000,00	1 608 000,00	0,00	
2029	48 874 000,00	47 543 000,00	29 308 000,00	0,00	0,00	450 000,00	0,00	0,00	0,00	1 331 000,00	1 331 000,00	0,00	
2030	49 917 000,00	47 717 000,00	30 187 000,00	0,00	0,00	380 000,00	0,00	0,00	0,00	2 200 000,00	2 200 000,00	0,00	
2031	50 800 000,00	48 091 000,00	31 093 000,00	0,00	0,00	330 000,00	0,00	0,00	0,00	2 709 000,00	2 709 000,00	0,00	
2032	51 650 000,00	48 877 000,00	32 026 000,00	0,00	0,00	280 000,00	0,00	0,00	0,00	2 773 000,00	2 773 000,00	0,00	
2033	52 589 057,57	50 043 057,57	32 987 000,00	0,00	0,00	210 000,00	0,00	0,00	0,00	2 546 000,00	2 546 000,00	0,00	
2034	53 227 500,00	50 197 500,00	33 977 000,00	0,00	0,00	150 000,00	0,00	0,00	0,00	3 030 000,00	3 030 000,00	0,00	
2035	54 578 344,00	51 978 344,00	34 997 000,00	0,00	0,00	55 000,00	0,00	0,00	0,00	2 600 000,00	2 600 000,00	0,00	



Wyszczególnienie	Wynik budżetu <sup>X</sup>	w tym:		z tego:						
		Kwota prognozowanej nadwyżki budżetu przeznaczona na spłatę kredytów, pożyczek i wykup papierów wartościowych <sup>5)</sup>	Przychody budżetu <sup>X</sup>	Kredyty, pożyczki, emisja papierów wartościowych <sup>X</sup>	w tym:		Nadwyżka budżetowa z lat ubiegłych <sup>X 6)</sup>	w tym:		Wolne środki, o których mowa w art. 217 ust. 2 pkt 6 ustawy <sup>X</sup>
					na pokrycie deficytu budżetu <sup>X</sup>	na pokrycie deficytu budżetu <sup>X</sup>		na pokrycie deficytu budżetu <sup>X</sup>	na pokrycie deficytu budżetu <sup>X</sup>	
Lp	3	3.1	4	4.1	4.1.1	4.2	4.2.1	4.3	4.3.1	
Wykonanie 2017	-259 558,97	0,00	815 291,99	0,00	0,00	293 949,99	0,00	521 342,00	0,00	
Wykonanie 2018	-5 842 293,33	0,00	6 944 391,02	6 800 000,00	5 842 293,33	34 391,02	0,00	110 000,00	0,00	
Wykonanie 2019	-5 141 936,07	0,00	8 027 390,60	6 656 765,00	5 141 936,07	0,00	0,00	992 098,60	0,00	
Wykonanie 2020	3 000 338,97	0,00	1 859 407,42	0,00	0,00	0,00	0,00	1 859 407,42	0,00	
Wykonanie 2021	5 170 451,00	0,00	5 289 654,04	0,00	0,00	1 231 959,55	0,00	4 057 694,49	0,00	
Wykonanie 2022	-737 303,19	0,00	8 452 720,58	0,00	0,00	1 250 445,06	737 303,19	7 102 275,52	0,00	
Plan 3 kw. 2023	-9 260 632,76	0,00	11 505 632,76	6 975 000,00	5 730 000,00	128 511,89	128 511,89	4 402 120,87	3 402 120,87	
Wykonanie 2023	-4 018 074,19	0,00	5 733 392,76	726 000,00	726 000,00	128 511,89	128 511,89	4 878 880,87	3 878 880,87	
2024	-7 949 055,10	0,00	9 148 055,10	9 118 293,43	7 919 293,43	29 761,67	29 761,67	0,00	0,00	
2025	1 649 000,00	1 649 000,00	0,00	0,00	0,00	0,00	0,00	0,00	0,00	
2026	1 649 000,00	1 649 000,00	0,00	0,00	0,00	0,00	0,00	0,00	0,00	
2027	1 407 000,00	1 407 000,00	0,00	0,00	0,00	0,00	0,00	0,00	0,00	
2028	1 407 000,00	1 407 000,00	0,00	0,00	0,00	0,00	0,00	0,00	0,00	
2029	1 400 000,00	1 400 000,00	0,00	0,00	0,00	0,00	0,00	0,00	0,00	
2030	1 400 000,00	1 400 000,00	0,00	0,00	0,00	0,00	0,00	0,00	0,00	
2031	1 400 000,00	1 400 000,00	0,00	0,00	0,00	0,00	0,00	0,00	0,00	
2032	1 393 960,00	1 393 960,00	0,00	0,00	0,00	0,00	0,00	0,00	0,00	
2033	1 358 442,43	1 358 442,43	0,00	0,00	0,00	0,00	0,00	0,00	0,00	
2034	1 370 000,00	1 370 000,00	0,00	0,00	0,00	0,00	0,00	0,00	0,00	
2035	1 318 656,00	1 318 656,00	0,00	0,00	0,00	0,00	0,00	0,00	0,00	

<sup>5)</sup> Imię przeznaczenie nadwyżki budżetowej wymaga określenia w objaśnieniach do wieloletniej prognozy finansowej.

<sup>6)</sup> W pozycji należy ująć środki pieniężne znajdujące się na rachunku budżetu pochodzące z nadwyżki poprzednich budżetów, łącznie z niewykorzystanymi środkami, o których mowa w art. 217 ust. 2 pkt 8 ustawy.



Wyszczególnienie	z tego:				Rozchody budżetu X	z tego:				
	Spłaty udzielonych pożyczek w latach ubiegłych X	w tym:		w tym:		Spłaty rat kapitałowych kredytów i pożyczek oraz wykup papierów wartościowych X	w tym:			
		na pokrycie deficytu budżetu X	inne przychody niezwiązane z zadaniem długu X7)	na pokrycie deficytu budżetu X			łącznie kwota przypadających na dany rok kwot wyłączeń z limitu spłaty zobowiązań X	z tego:		
								kwota przypadających na dany rok kwot wyłączeń określonych wart. 243 ust. 3 ustawy X	kwota przypadających na dany rok kwot wyłączeń określonych wart. 243 ust. 3a ustawy X	
Lp	4.4	4.4.1	4.5	4.5.1	5	5.1	5.1.1	5.1.1.1	5.1.1.2	
Wykonanie 2017	0,00	0,00	0,00	0,00	411 342,00	411 342,00	0,00	0,00	0,00	
Wykonanie 2018	0,00	0,00	0,00	0,00	110 000,00	110 000,00	0,00	0,00	0,00	
Wykonanie 2019	0,00	0,00	378 527,00	0,00	1 018 527,00	640 000,00	0,00	0,00	0,00	
Wykonanie 2020	0,00	0,00	0,00	0,00	640 000,00	640 000,00	0,00	0,00	0,00	
Wykonanie 2021	0,00	0,00	0,00	0,00	1 045 000,00	1 045 000,00	0,00	0,00	0,00	
Wykonanie 2022	100 000,00	0,00	0,00	0,00	1 879 000,00	1 779 000,00	292 000,00	292 000,00	0,00	
Plan 3 kw. 2023	0,00	0,00	0,00	0,00	2 245 000,00	2 245 000,00	1 000 000,00	1 000 000,00	0,00	
Wykonanie 2023	0,00	0,00	0,00	0,00	2 245 000,00	2 245 000,00	1 000 000,00	1 000 000,00	0,00	
2024	0,00	0,00	0,00	0,00	1 199 000,00	1 199 000,00	0,00	0,00	0,00	
2025	0,00	0,00	0,00	0,00	1 649 000,00	1 649 000,00	0,00	0,00	0,00	
2026	0,00	0,00	0,00	0,00	1 649 000,00	1 649 000,00	0,00	0,00	0,00	
2027	0,00	0,00	0,00	0,00	1 407 000,00	1 407 000,00	0,00	0,00	0,00	
2028	0,00	0,00	0,00	0,00	1 407 000,00	1 407 000,00	0,00	0,00	0,00	
2029	0,00	0,00	0,00	0,00	1 400 000,00	1 400 000,00	0,00	0,00	0,00	
2030	0,00	0,00	0,00	0,00	1 400 000,00	1 400 000,00	0,00	0,00	0,00	
2031	0,00	0,00	0,00	0,00	1 400 000,00	1 400 000,00	0,00	0,00	0,00	
2032	0,00	0,00	0,00	0,00	1 393 960,00	1 393 960,00	0,00	0,00	0,00	
2033	0,00	0,00	0,00	0,00	1 358 442,43	1 358 442,43	0,00	0,00	0,00	
2034	0,00	0,00	0,00	0,00	1 370 000,00	1 370 000,00	0,00	0,00	0,00	
2035	0,00	0,00	0,00	0,00	1 318 656,00	1 318 656,00	0,00	0,00	0,00	

<sup>71)</sup> W pozycji należy ująć w szczególności przychody pochodzące z prywatyzacji majątku jednostki samorządu terytorialnego.

Wyszczególnienie	Rozchody budżetu, z tego:						Kwota długu <sup>X</sup>	w tym:	Relacja zrównoważenia wydatków bieżących, o której mowa w art. 242 ustawy		
	łączna kwota przypadających na dany rok kwot ustawowych wyłączeń z limitu spłaty zobowiązań, z tego:								kwota długu, którego planowana spłata dokona się z wydatków <sup>X</sup>	Różnica między dochodami bieżącymi a wydatkami bieżącymi <sup>X</sup>	Różnica między dochodami bieżącymi skorygowanymi o środki <sup>B)</sup> a wydatkami bieżącymi <sup>X</sup>
	kwota wyłączeń z tytułu wcześniejszej spłaty zobowiązań, określonych w art. 243 ust. 3b ustawy	z tego:			kwota przypadających na dany rok kwot pozostałych ustawowych wyłączeń z limitu spłaty zobowiązań <sup>1</sup>	inne rozchody niezwiązane ze spłatą długu <sup>X</sup>					
		środkami nowego zobowiązania	wolnymi środkami i o których mowa w art. 217 ust. 2 pkt 6 ustawy	innymi środkami							
Lp	5.1.1.3	5.1.1.3.1	5.1.1.3.2	5.1.1.3.3	5.1.1.4	5.2	6	6.1	7.1	7.2	
Wykonanie 2017	x	x	x	x	0,00	0,00	110 000,00	0,00	2 325 317,56	3 140 609,55	
Wykonanie 2018	x	x	x	x	0,00	0,00	6 800 000,00	0,00	2 474 172,54	2 618 563,56	
Wykonanie 2019	x	x	x	x	0,00	378 527,00	13 288 412,16	471 647,16	2 708 396,30	3 700 494,90	
Wykonanie 2020	x	x	x	x	0,00	0,00	12 579 526,58	402 761,58	3 821 691,52	5 681 098,94	
Wykonanie 2021	x	x	x	x	0,00	0,00	11 432 755,30	0,00	4 347 757,34	9 637 411,38	
Wykonanie 2022	x	x	x	x	0,00	100 000,00	9 551 984,02	199 219,02	3 699 347,36	12 152 067,94	
Plan 3 kw. 2023	x	x	x	x	0,00	0,00	14 180 212,74	97 447,74	-73 305,88	4 457 326,88	
Wykonanie 2023	x	x	x	x	0,00	0,00	7 931 212,74	0,00	1 428 022,09	6 435 414,85	
2024	0,00	0,00	0,00	0,00	0,00	0,00	15 753 058,43	0,00	700 468,46	730 230,13	
2025	x	x	x	x	0,00	0,00	14 104 058,43	0,00	6 523 954,30	6 523 954,30	
2026	x	x	x	x	0,00	0,00	12 455 058,43	0,00	5 067 903,00	5 067 903,00	
2027	x	x	x	x	0,00	0,00	11 048 058,43	0,00	3 386 367,00	3 386 367,00	
2028	x	x	x	x	0,00	0,00	9 641 058,43	0,00	3 015 000,00	3 015 000,00	
2029	x	x	x	x	0,00	0,00	8 241 058,43	0,00	2 731 000,00	2 731 000,00	
2030	x	x	x	x	0,00	0,00	6 841 058,43	0,00	3 600 000,00	3 600 000,00	
2031	x	x	x	x	0,00	0,00	5 441 058,43	0,00	4 109 000,00	4 109 000,00	
2032	x	x	x	x	0,00	0,00	4 047 098,43	0,00	4 166 960,00	4 166 960,00	
2033	x	x	x	x	0,00	0,00	2 688 656,00	0,00	3 904 442,43	3 904 442,43	
2034	x	x	x	x	0,00	0,00	1 318 656,00	0,00	4 400 000,00	4 400 000,00	
2035	x	x	x	x	0,00	0,00	0,00	0,00	3 918 656,00	3 918 656,00	

<sup>8)</sup> Skorygowanie o środki obrotowe określonego w art. 242 ustawy powiększenia o odpowiednie dla roku prognozy przychody wskazane w art. 217 ust. 2 ustawy. Skutki finansowe wyłączeń ograniczenia, o którym mowa w art. 242 ustawy, zawarte w innych ustawach należy ująć w objaśnieniach dołączonych do wieloletniej prognozy finansowej zgodnie z art. 226 ust. 2a ustawy.

Wyszczególnienie	Wskaźnik spłaty zobowiązań						
	Relacja określona po lewej stronie nierówności we wzorze, o którym mowa w art. 243 ust. 1 ustawy (po uwzględnieniu zobowiązań związku współtworzonego przez jednostkę samorządu terytorialnego oraz po uwzględnieniu ustawowych wyłączeń przypadających na dany rok) <sup>X</sup>	Relacja określona po prawej stronie nierówności we wzorze, o którym mowa w art. 243 ust. 1 ustawy, ustalona dla danego roku (wskaźnik jednoroczny) <sup>X</sup>		Dopuszczalny limit spłaty zobowiązań określony po prawej stronie nierówności we wzorze, o którym mowa w art. 243 ustawy, po uwzględnieniu ustawowych wyłączeń, obliczony w oparciu o plan 3 kwartału roku poprzedzającego pierwszy rok prognozy (wskaźnik ustalony w oparciu o średnią arytmetyczną z poprzednich lat) <sup>X</sup>	Dopuszczalny limit spłaty zobowiązań określony po prawej stronie nierówności we wzorze, o którym mowa w art. 243 ustawy, po uwzględnieniu ustawowych wyłączeń, obliczony w oparciu o wykonanie roku poprzedzającego pierwszy rok prognozy (wskaźnik ustalony w oparciu o średnią arytmetyczną z poprzednich lat) <sup>X</sup>	Informacja o spełnieniu wskaźnika spłaty zobowiązań określonego w art. 243 ustawy, po uwzględnieniu zobowiązań związku współtworzonego przez jednostkę samorządu terytorialnego oraz po uwzględnieniu ustawowych wyłączeń, obliczonego w oparciu o plan 3 kwartał w roku poprzedzającego rok budżetowy <sup>X</sup>	Informacja o spełnieniu wskaźnika spłaty zobowiązań określonego w art. 243 ustawy, po uwzględnieniu zobowiązań związku współtworzonego przez jednostkę samorządu terytorialnego oraz po uwzględnieniu ustawowych wyłączeń, obliczonego w oparciu o wykonanie roku poprzedzającego rok budżetowy <sup>X</sup>
Lp	8.1	8.2		8.3	8.3.1	8.4	8.4.1
Wykonanie 2017	0,00%	x	10,43%	x	x	x	x
Wykonanie 2018	0,00%	x	10,40%	x	x	x	x
Wykonanie 2019	0,00%	x	11,18%	x	x	x	x
Wykonanie 2020	0,00%	x	14,54%	x	x	x	x
Wykonanie 2021	0,00%	x	14,61%	x	x	x	x
Wykonanie 2022	0,00%	x	13,69%	x	x	x	x
Plan 3 kw. 2023	0,00%	2,21%	2,28%	x	x	x	x
Wykonanie 2023	0,00%	6,04%	6,20%	x	x	x	x
2024	4,76%	3,57%	3,57%	11,02%	11,58%	TAK	TAK
2025	5,59%	16,73%	x	10,04%	10,60%	TAK	TAK
2026	5,98%	14,10%	x	10,84%	11,39%	TAK	TAK
2027	5,17%	9,91%	x	11,26%	11,80%	TAK	TAK
2028	4,85%	8,73%	x	10,68%	11,22%	TAK	TAK
2029	4,44%	7,64%	x	9,84%	10,39%	TAK	TAK
2030	4,20%	9,40%	x	8,98%	9,53%	TAK	TAK
2031	4,04%	10,36%	x	10,01%	10,01%	TAK	TAK
2032	3,86%	10,26%	x	10,98%	10,98%	TAK	TAK
2033	3,58%	9,38%	x	10,06%	10,06%	TAK	TAK
2034	3,45%	10,32%	x	9,38%	9,38%	TAK	TAK
2035	3,05%	8,84%	x	9,44%	9,44%	TAK	TAK

Ustalona na lata 2022–2025 relacja z art. 243 (poz. 8.3, 8.3.1, 8.4 i 8.4.1) została obliczona według średniej 7-letniej

Wyszczególnienie	Finansowanie programów, projektów lub zadań realizowanych z udziałem środków, o których mowa w art. 5 ust. 1 pkt 2 i 3 ustawy								
	Dochody bieżące na programy, projekty lub zadania finansowane z udziałem środków, o których mowa w art. 5 ust. 1 pkt 2 i 3 ustawy <sup>X</sup>	w tym:		Dochody majątkowe na programy, projekty lub zadania finansowane z udziałem środków, o których mowa w art. 5 ust. 1 pkt 2 i 3 ustawy	w tym:		Wydatki bieżące na programy, projekty lub zadania finansowane z udziałem środków, o których mowa w art. 5 ust. 1 pkt 2 i 3 ustawy <sup>X</sup>	w tym:	
		Dotacje i środki o charakterze bieżącym na realizację programu, projektu lub zadania finansowanego z udziałem środków, o których mowa w art. 5 ust. 1 pkt 2 ustawy <sup>X</sup>	środki określone w art. 5 ust. 1 pkt 2 ustawy		Dochody majątkowe na programy, projekty lub zadania finansowane z udziałem środków, o których mowa w art. 5 ust. 1 pkt 2 ustawy	środki określone w art. 5 ust. 1 pkt 2 ustawy		Wydatki bieżące na programy, projekty lub zadania finansowane z udziałem środków, o których mowa w art. 5 ust. 1 pkt 2 ustawy <sup>X</sup>	finansowane środkami określonymi w art. 5 ust. 1 pkt 2 ustawy
Lp	9.1	9.1.1	9.1.1.1	9.2	9.2.1	9.2.1.1	9.3	9.3.1	9.3.1.1
Wykonanie 2017	163 632,58	163 632,58	158 987,64	817 894,47	817 894,47	817 894,47	169 916,41	169 916,41	132 666,33
Wykonanie 2018	426 951,19	426 951,19	426 951,19	3 437 062,22	3 437 062,22	3 437 062,22	402 175,27	402 175,27	402 175,27
Wykonanie 2019	589 746,24	589 746,24	589 746,24	728 165,67	728 165,67	722 616,67	614 522,16	614 522,16	614 522,16
Wykonanie 2020	684 100,26	684 100,26	643 733,83	5 125 385,13	5 125 385,13	4 964 780,14	554 986,75	554 986,75	522 594,17
Wykonanie 2021	674 574,61	674 574,61	629 111,68	2 537 959,53	2 537 959,53	2 313 677,47	652 656,12	652 656,12	606 587,27
Wykonanie 2022	662 015,64	662 015,64	617 015,19	559 545,79	559 545,79	528 309,39	741 234,66	741 234,66	691 081,74
Plan 3 kw. 2023	321 374,23	321 374,23	296 966,53	905 313,00	905 313,00	904 157,32	401 737,25	401 737,25	357 806,19
Wykonanie 2023	321 374,23	321 374,23	296 966,53	14 500,00	14 500,00	13 344,32	400 537,25	400 537,25	357 806,19
2024	443 772,80	443 772,80	420 452,43	3 792 824,30	3 792 824,30	3 278 870,55	443 772,80	443 772,80	420 452,43
2025	1 379 854,40	1 379 854,40	1 283 876,73	2 800 289,58	2 800 289,58	1 743 265,80	1 379 854,40	1 379 854,40	1 283 876,73
2026	0,00	0,00	0,00	0,00	0,00	0,00	0,00	0,00	0,00
2027	0,00	0,00	0,00	0,00	0,00	0,00	0,00	0,00	0,00
2028	0,00	0,00	0,00	0,00	0,00	0,00	0,00	0,00	0,00
2029	0,00	0,00	0,00	0,00	0,00	0,00	0,00	0,00	0,00
2030	0,00	0,00	0,00	0,00	0,00	0,00	0,00	0,00	0,00
2031	0,00	0,00	0,00	0,00	0,00	0,00	0,00	0,00	0,00
2032	0,00	0,00	0,00	0,00	0,00	0,00	0,00	0,00	0,00
2033	0,00	0,00	0,00	0,00	0,00	0,00	0,00	0,00	0,00
2034	0,00	0,00	0,00	0,00	0,00	0,00	0,00	0,00	0,00
2035	0,00	0,00	0,00	0,00	0,00	0,00	0,00	0,00	0,00





Wyszczególnienie	Informacje uzupełniające o wybranych kategoriach finansowych									
	Wydatki majątkowe na programy, projekty lub zadania finansowane z udziałem środków, o których mowa w art. 5 ust. 1 pkt 2 i 3 ustawy	w tym:		Wydatki objęte limitem, o którym mowa w art. 226 ust. 3 pkt 4 ustawy	z tego:		Wydatki bieżące na pokrycie ujemnego wyniku finansowego samodzielnego publicznego zakładu opieki zdrowotnej	Wydatki na spłatę zobowiązań przejmowanych w związku z likwidacją lub przekształceniem samodzielnego publicznego zakładu opieki zdrowotnej	Kwota zobowiązań związku wspótworzonego przez jednostkę terytorialnego samorządu przypadających do spłaty w danym roku budżetowym, podlegająca doliczeniu zgodnie z art. 244 ustawy <sup>X</sup>	Kwota zobowiązań wynikających z przejęcia przez jednostkę samorządu terytorialnego zobowiązań po likwidowanych i przekształcanych samorządowych osobach prawnych
		Wydatki majątkowe na programy, projekty lub zadania finansowane z udziałem środków, o których mowa w art. 5 ust. 1 pkt 2 ustawy	w tym:		bieżące	majątkowe				
			finansowane środkami określonymi w art. 5 ust. 1 pkt 2 ustawy							
Lp	9.4	9.4.1	9.4.1.1	10.1	10.1.1	10.1.2	10.2	10.3	10.4	10.5
Wykonanie 2017	1 947 987,67	1 947 987,67	1 191 010,81	4 092 787,55	1 249 653,69	2 843 133,86	0,00	0,00	0,00	0,00
Wykonanie 2018	5 394 202,46	5 394 202,46	3 172 389,55	13 097 232,12	1 757 004,89	11 340 227,23	0,00	0,00	0,00	0,00
Wykonanie 2019	1 498 551,46	1 498 551,46	763 960,80	13 299 272,21	2 567 131,41	10 732 140,80	0,00	0,00	0,00	0,00
Wykonanie 2020	6 493 178,28	6 493 178,28	4 093 202,64	9 227 769,98	2 523 778,70	6 703 991,28	0,00	0,00	0,00	0,00
Wykonanie 2021	3 592 329,08	3 592 329,08	3 008 392,45	7 659 697,92	3 456 580,85	4 203 117,07	0,00	0,00	0,00	0,00
Wykonanie 2022	961 458,67	961 458,67	262 800,00	6 936 135,62	3 623 855,57	3 312 280,05	0,00	0,00	0,00	0,00
Plan 3 kw. 2023	1 118 313,00	1 118 313,00	904 157,32	16 256 827,98	4 366 166,25	11 890 661,73	0,00	0,00	0,00	0,00
Wykonanie 2023	790 600,00	790 600,00	633 344,32	9 093 517,93	3 806 642,79	5 286 875,14	0,00	0,00	0,00	0,00
2024	4 136 091,78	4 136 091,78	2 388 057,55	26 909 180,83	4 700 397,80	22 208 783,03	0,00	0,00	0,00	0,00
2025	3 812 458,37	3 812 458,37	1 730 869,80	28 658 390,85	5 383 077,40	23 275 313,45	0,00	0,00	0,00	0,00
2026	0,00	0,00	0,00	7 673 757,00	4 123 320,00	3 550 437,00	0,00	0,00	0,00	0,00
2027	0,00	0,00	0,00	5 462 938,00	4 247 019,00	1 215 919,00	0,00	0,00	0,00	0,00
2028	0,00	0,00	0,00	4 374 430,00	4 374 430,00	0,00	0,00	0,00	0,00	0,00
2029	0,00	0,00	0,00	4 505 663,00	4 505 663,00	0,00	0,00	0,00	0,00	0,00
2030	0,00	0,00	0,00	4 640 833,00	4 640 833,00	0,00	0,00	0,00	0,00	0,00
2031	0,00	0,00	0,00	4 780 056,00	4 780 056,00	0,00	0,00	0,00	0,00	0,00
2032	0,00	0,00	0,00	4 923 460,00	4 923 460,00	0,00	0,00	0,00	0,00	0,00
2033	0,00	0,00	0,00	5 068 163,00	5 068 163,00	0,00	0,00	0,00	0,00	0,00
2034	0,00	0,00	0,00	5 223 298,00	5 223 298,00	0,00	0,00	0,00	0,00	0,00
2035	0,00	0,00	0,00	5 379 996,00	5 379 996,00	0,00	0,00	0,00	0,00	0,00



Wyszczególnienie	Informacje uzupełniające o wybranych kategoriach finansowych											
	Spłaty, o których mowa w poz. 5.1, wynikające wyłącznie z tytułu zobowiązań już zaciągniętych <sup>X</sup>	Wydatki zmniejszające dług <sup>X</sup>	w tym:					Kwota wzrostu(+)-spadku(-) kwoty długu wynikająca z operacji niekaszowych (m.in. umorzenia, różnice kursowe)	Wpłaty z tytułu wymagalnych poręczeń i gwarancji <sup>X</sup>	Wcześniejsza spłata zobowiązań, wyłączona z limitu spłaty zobowiązań, dokonywana w formie wydatków budżetowych	Wykup papierów wartościowych, spłaty rat kredytów i pożyczek wraz z należnymi o dsetkami i dyskontem, odpowiednio emitowanych lub zaciągniętych do równowartości kwoty ubytku w wykonanych dochodach jednostki samorządu terytorialnego będącego skutkiem wystąpienia COVID-19 <sup>X</sup>	Wydatki bieżące podlegające ustawowemu wyłączeniu z limitu spłaty zobowiązań <sup>9)</sup>
			spłata zobowiązań wymagalnych z lat poprzednich, innych niż w poz. 10.7.3 <sup>X</sup>	spłata zobowiązań zaliczanych do tytułu dłużnego – kredyt i pożyczka <sup>X</sup>	zobowiązań zaciągniętych po dniu 1 stycznia 2019 r. <sup>X</sup>		wypłaty z tytułu wymagalnych poręczeń i gwarancji <sup>X</sup>					
					zobowiązań zaciągniętych po dniu 1 stycznia 2019 r. <sup>X</sup>	w tym:						
Lp	10.6	10.7	10.7.1	10.7.2	10.7.2.1	10.7.2.1.1	10.7.3	10.8	10.9	10.10	10.11	
Wykonanie 2017	411 342,00	0,00	0,00	0,00	0,00	0,00	0,00	0,00	x	0,00	0,00	
Wykonanie 2018	110 000,00	0,00	0,00	0,00	0,00	0,00	0,00	0,00	x	0,00	0,00	
Wykonanie 2019	640 000,00	0,00	0,00	0,00	0,00	0,00	0,00	0,00	x	0,00	0,00	
Wykonanie 2020	640 000,00	68 885,58	0,00	68 885,58	68 885,58	0,00	0,00	0,00	x	0,00	0,00	
Wykonanie 2021	1 045 000,00	101 771,28	0,00	101 771,28	101 771,28	0,00	0,00	0,00	x	0,00	0,00	
Wykonanie 2022	1 779 000,00	101 771,28	0,00	101 771,28	101 771,28	0,00	0,00	0,00	x	0,00	0,00	
Plan 3 kw. 2023	2 245 000,00	101 771,28	0,00	101 771,28	101 771,28	0,00	0,00	0,00	x	0,00	0,00	
Wykonanie 2023	2 245 000,00	101 771,28	0,00	101 771,28	101 771,28	0,00	0,00	0,00	x	0,00	0,00	
2024	1 199 000,00	97 447,74	0,00	97 447,74	97 447,74	97 447,74	0,00	0,00	0,00	0,00	0,00	
2025	1 649 000,00	0,00	0,00	0,00	0,00	0,00	0,00	0,00	x	0,00	0,00	
2026	1 649 000,00	0,00	0,00	0,00	0,00	0,00	0,00	0,00	x	0,00	0,00	
2027	1 407 000,00	0,00	0,00	0,00	0,00	0,00	0,00	0,00	x	0,00	0,00	
2028	1 407 000,00	0,00	0,00	0,00	0,00	0,00	0,00	0,00	x	0,00	0,00	
2029	1 400 000,00	0,00	0,00	0,00	0,00	0,00	0,00	0,00	x	0,00	0,00	
2030	1 400 000,00	0,00	0,00	0,00	0,00	0,00	0,00	0,00	x	0,00	0,00	
2031	1 400 000,00	0,00	0,00	0,00	0,00	0,00	0,00	0,00	x	0,00	0,00	
2032	1 393 960,00	0,00	0,00	0,00	0,00	0,00	0,00	0,00	x	0,00	0,00	
2033	1 013 692,43	0,00	0,00	0,00	0,00	0,00	0,00	0,00	x	0,00	0,00	
2034	1 370 000,00	0,00	0,00	0,00	0,00	0,00	0,00	0,00	x	0,00	0,00	
2035	1 318 656,00	0,00	0,00	0,00	0,00	0,00	0,00	0,00	x	0,00	0,00	

<sup>9)</sup> W pozycji należy ująć kwoty wydatków bieżących, o które zostały pomniejszone wydatki bieżące budżetu przy wyliczaniu limitu spłaty zobowiązań określonego po prawej stronie, nierówności we wzorze, o którym mowa w art. 243 ustawy, na podstawie odrębnych ustaw, bez wydatków bieżących na obsługę długu. W szczególności należy ująć wydatki poniesione w celu realizacji zadań związanych z przeciwdziałaniem COVID-19.

\* Informacje zawarte w tej części wieloletniej prognozy finansowej, w tym o spełnieniu relacji określonej w art. 243 ustawy zostaną automatycznie wygenerowane przez aplikację wskazaną przez Ministra Finansów, o której mowa w § 4 ust. 1, na podstawie danych historycznych oraz prognozowanych przez jednostkę samorządu terytorialnego. Automatyczne wyliczenia danych na podstawie warunku historycznych i prognozowanych przez jednostkę samorządu terytorialnego dotyczą w szczególności także pozycji 8.3 – 8.3.1 i pozycji z sekcji 12.

<sup>X</sup> - pozycje oznaczone symbolem „x” sporządza się na okres prognozy kwoty długu zgodnie z art. 227 ust. 2 ustawy. Okres ten nie podlega wydłużeniu w sytuacji planowania wydatków z tytułu niewymagalnych poręczeń i gwarancji. W przypadku planowania wydatków z tytułu niewymagalnych poręczeń i gwarancji w okresie dłuższym niż okres, na który zadągnięto oraz planuje się zadągnięć zobowiązania dłużne, informacje o wydatkach z tytułu niewymagalnych poręczeń i gwarancji, wykraczających poza wspomniany okres, należy zamieścić w dołączeniach do wieloletniej prognozy finansowej.



Przewodniczący Rady Miejskiej w Radoszycach

**/-/ Jacek Zaleśny**

Załącznik Nr 2 do uchwały Nr V/33/2024 Rady Miejskiej w Radoszycach z dnia 12 września 2024 r.

# Wykaz przedsięwzięć do WPF

kwoty w zł

L.p.	Nazwa i cel	Jednostka odpowiedzialna lub koordynująca	Okres realizacji		Łączne nakłady finansowe	Limit 2024	Limit 2025	Limit 2026	Limit 2027	Limit 2028
			Od	Do						
1	Wydatki na przedsięwzięcia-ogółem (1.1+1.2+1.3)				140 978 357,40	26 909 180,83	28 658 390,85	7 673 757,00	5 462 938,00	4 374 430,00
1.a	- wydatki bieżące				80 458 181,18	4 700 397,80	5 383 077,40	4 123 320,00	4 247 019,00	4 374 430,00
1.b	- wydatki majątkowe				60 520 176,22	22 208 783,03	23 275 313,45	3 550 437,00	1 215 919,00	0,00
1.1	Wydatki na programy, projekty lub zadania związane z programami realizowanymi z udziałem środków, o których mowa w art.5 ust.1 pkt 2 i 3 ustawy z dnia 27 sierpnia 2009.r. o finansach publicznych (Dz.U.Nr 157, poz.1240,z późn.zm.), z tego:				10 747 756,35	4 579 864,58	5 192 312,77	0,00	0,00	0,00
1.1.1	- wydatki bieżące				1 823 627,20	443 772,80	1 379 854,40	0,00	0,00	0,00
1.1.1.1	Zakup sprzętu komputerowego wraz z oprogramowaniem w ramach projektu grantowego "Zwiększenie cyberbezpieczeństwa w Gminie Radoszyce" - Wzmocnienie krajowego systemu cyberbezpieczeństwa	Urząd Miasta i Gminy Radoszyce	2024	2025	170 724,00	0,00	170 724,00	0,00	0,00	0,00
1.1.1.2	Super Szkoły w Gminie Radoszyce -	Urząd Miasta i Gminy Radoszyce	2024	2025	1 652 903,20	443 772,80	1 209 130,40	0,00	0,00	0,00
1.1.2	- wydatki majątkowe				8 924 129,15	4 136 091,78	3 812 458,37	0,00	0,00	0,00
1.1.2.1	Budowa sieci kanalizacji sanitarnej i wodociągowej na terenie Gminy Radoszyce - "Wsparcie inwestycji związanych z tworzeniem, ulepszaniem lub rozbudową wszystkich rodzajów małej infrastruktury, w tym inwestycji w energię odnawialną i w oszczędzanie energii"	Urząd Miasta i Gminy Radoszyce	2023	2024	3 931 579,00	2 956 000,00	0,00	0,00	0,00	0,00
1.1.2.2	Budowa świetlicy wiejskiej z częścią dla Ochotniczej Straży Pożarnej w Węgrzynie - Aktywizacja mieszkańców poprzez budowę świetlicy wiejskiej	Urząd Miasta i Gminy Radoszyce	2024	2025	3 067 116,25	953 788,86	2 113 327,39	0,00	0,00	0,00
1.1.2.3	Doposażenie Ochotniczej Straży Pożarnej w Radoszycach -	Urząd Miasta i Gminy Radoszyce	2024	2025	1 415 997,41	22 254,77	1 393 742,64	0,00	0,00	0,00
1.1.2.4	Zakup sprzętu komputerowego wraz z oprogramowaniem w ramach projektu grantowego "Zwiększenie cyberbezpieczeństwa w Gminie Radoszyce" - Wzmocnienie krajowego systemu cyberbezpieczeństwa	Urząd Miasta i Gminy Radoszyce	2024	2025	509 436,49	204 048,15	305 388,34	0,00	0,00	0,00
1.2	Wydatki na programy, projekty lub zadania związane z umowami partnerstwa publiczno-prywatnego, z tego:				0,00	0,00	0,00	0,00	0,00	0,00
1.2.1	- wydatki bieżące				0,00	0,00	0,00	0,00	0,00	0,00
1.2.2	- wydatki majątkowe				0,00	0,00	0,00	0,00	0,00	0,00
1.3	Wydatki na programy, projekty lub zadania pozostałe (inne niż wymienione w pkt 1.1 i 1.2),z tego				130 230 601,05	22 329 316,25	23 466 078,08	7 673 757,00	5 462 938,00	4 374 430,00
1.3.1	- wydatki bieżące				78 634 553,98	4 256 625,00	4 003 223,00	4 123 320,00	4 247 019,00	4 374 430,00
1.3.1.3	Dowóz uczniów do szkół - Zaspokojenie potrzeb mieszkańców [80113]	Urząd Miasta i Gminy Radoszyce	2011	2035	21 887 367,83	1 086 625,00	1 119 223,00	1 152 800,00	1 187 384,00	1 223 006,00
1.3.1.4	Odbiór, transport i zagospodarowanie odpadów komunalnych pochodzących z nieruchomości zamieszkałych oraz nieruchomości niezamieszkałych na których powstają odpady komunalne na terenie Gminy Radoszyce - Utrzymanie czystości i porządku w gminie [90002]	Urząd Gminy Radoszyce	2013	2035	42 729 649,52	2 300 000,00	2 369 000,00	2 440 070,00	2 513 272,00	2 588 670,00
1.3.1.5	Oświetlenie ulic, placów i dróg na terenie Gminy Radoszyce - Zaspokojenie potrzeb mieszkańców [90015]	Urząd Gminy Radoszyce	2011	2035	14 017 536,63	870 000,00	515 000,00	530 450,00	546 363,00	562 754,00
1.3.2	- wydatki majątkowe				51 596 047,07	18 072 691,25	19 462 855,08	3 550 437,00	1 215 919,00	0,00





L.p.	Limit 2029	Limit 2030	Limit 2031	Limit 2032	Limit 2033	Limit 2034	Limit 2035	Limit zobowiązań
1	4 505 663,00	4 640 833,00	4 780 056,00	4 923 460,00	5 068 163,00	5 223 298,00	5 379 996,00	73 066 377,46
1.a	4 505 663,00	4 640 833,00	4 780 056,00	4 923 460,00	5 068 163,00	5 223 298,00	5 379 996,00	46 133 627,20
1.b	0,00	0,00	0,00	0,00	0,00	0,00	0,00	26 932 750,26
1.1	0,00	0,00	0,00	0,00	0,00	0,00	0,00	5 265 128,23
1.1.1	0,00	0,00	0,00	0,00	0,00	0,00	0,00	1 823 627,20
1.1.1.1	0,00	0,00	0,00	0,00	0,00	0,00	0,00	170 724,00
1.1.1.2	0,00	0,00	0,00	0,00	0,00	0,00	0,00	1 652 903,20
1.1.2	0,00	0,00	0,00	0,00	0,00	0,00	0,00	3 441 501,03
1.1.2.1	0,00	0,00	0,00	0,00	0,00	0,00	0,00	1 040 000,00
1.1.2.2	0,00	0,00	0,00	0,00	0,00	0,00	0,00	476 067,13
1.1.2.3	0,00	0,00	0,00	0,00	0,00	0,00	0,00	1 415 997,41
1.1.2.4	0,00	0,00	0,00	0,00	0,00	0,00	0,00	509 436,49
1.2	0,00	0,00	0,00	0,00	0,00	0,00	0,00	0,00
1.2.1	0,00	0,00	0,00	0,00	0,00	0,00	0,00	0,00
1.2.2	0,00	0,00	0,00	0,00	0,00	0,00	0,00	0,00
1.3	4 505 663,00	4 640 833,00	4 780 056,00	4 923 460,00	5 068 163,00	5 223 298,00	5 379 996,00	67 801 249,23
1.3.1	4 505 663,00	4 640 833,00	4 780 056,00	4 923 460,00	5 068 163,00	5 223 298,00	5 379 996,00	44 310 000,00
1.3.1.3	1 259 696,00	1 297 487,00	1 336 411,00	1 376 504,00	1 414 799,00	1 460 333,00	1 504 143,00	6 350 000,00
1.3.1.4	2 666 330,00	2 746 320,00	2 828 709,00	2 913 571,00	3 000 978,00	3 091 007,00	3 183 737,00	31 440 000,00
1.3.1.5	579 637,00	597 026,00	614 936,00	633 385,00	652 386,00	671 958,00	692 116,00	6 520 000,00
1.3.2	0,00	0,00	0,00	0,00	0,00	0,00	0,00	23 491 249,23

L.p.	Nazwa i cel	Jednostka odpowiedzialna lub koordynująca	Okres realizacji		Łączne nakłady finansowe	Limit 2024	Limit 2025	Limit 2026	Limit 2027	Limit 2028
			Od	Do						
1.3.2.1	Budowa kanalizacji sanitarnej w miejscowości Podlesie - Zaspokojenie potrzeb mieszkańców w zakresie kanalizacji	Urząd Gminy Radoszyce	2017	2024	70 000,00	50 000,00	0,00	0,00	0,00	0,00
1.3.2.2	Budowa sieci kanalizacji sanitarnej w miejscowościach Wilczkowie, Młomociha, Grodzisko, Radoszyce wraz z przebudową przepompowni ścieków - Zaspokojenie potrzeb mieszkańców w zakresie kanalizacji [01010]	Urząd Gminy Radoszyce	2014	2024	169 000,00	60 000,00	0,00	0,00	0,00	0,00
1.3.2.3	Zagospodarowanie terenu wokół zbiornika retencyjnego w Radoszycach -	Urząd Miasta i Gminy Radoszyce	2021	2024	1 262 661,78	86 661,78	0,00	0,00	0,00	0,00
1.3.2.6	Budowa sieci kanalizacji sanitarnej na terenie Gminy Radoszyce -	Urząd Miasta i Gminy Radoszyce	2022	2024	4 700 200,00	3 018 226,27	0,00	0,00	0,00	0,00
1.3.2.7	Modernizacja infrastruktury kulturalnej i społecznej wraz z rewitalizacją obszarów miejskich i zdegradowanych -	Urząd Miasta i Gminy Radoszyce	2022	2024	7 996 950,34	5 471 228,00	0,00	0,00	0,00	0,00
1.3.2.8	Modernizacja infrastruktury kulturalnej wraz z rewitalizacją obszarów miejskich -	Urząd Miasta i Gminy Radoszyce	2022	2025	6 694 275,00	3 087 730,00	3 597 320,00	0,00	0,00	0,00
1.3.2.10	Budowa drogi powiatowej Nr 0413T Młotkowice-Cis-Zychy-Podlesie -	Urząd Miasta i Gminy Radoszyce	2023	2024	1 140 000,00	1 140 000,00	0,00	0,00	0,00	0,00
1.3.2.11	Budowa infrastruktury drogowej, turystycznej i sportowej w Gminie Radoszyce -	Urząd Miasta i Gminy Radoszyce	2024	2025	7 559 767,15	1 515 600,00	6 044 167,15	0,00	0,00	0,00
1.3.2.12	Renowacja drzwi głównych Kościoła św. Piotra i Pawła w Radoszycach -	Urząd Miasta i Gminy Radoszyce	2024	2025	135 836,75	0,00	135 836,75	0,00	0,00	0,00
1.3.2.13	Renowacja placu przy Kościele św. Piotra i Pawła w Radoszycach -	Urząd Miasta i Gminy Radoszyce	2024	2025	400 000,00	0,00	400 000,00	0,00	0,00	0,00
1.3.2.14	Renowacja wnętrza Kościoła św. Piotra i Pawła w Radoszycach -	Urząd Miasta i Gminy Radoszyce	2024	2025	998 288,18	0,00	998 288,18	0,00	0,00	0,00
1.3.2.15	Przebudowa drogi powiatowej Nr 1436T Jakimowice-Ruda Pilczycka w km 1+313-1+650 na długości 337 mb -	Urząd Miasta i Gminy Radoszyce	2023	2024	122 508,00	122 508,00	0,00	0,00	0,00	0,00
1.3.2.16	Budowa altany w miejscowości Wyrębów -	Urząd Miasta i Gminy Radoszyce	2023	2024	25 000,00	25 000,00	0,00	0,00	0,00	0,00
1.3.2.17	Rewitalizacja rynku w Radoszycach -	Urząd Miasta i Gminy Radoszyce	2023	2024	50 000,00	47 500,00	0,00	0,00	0,00	0,00
1.3.2.18	Budowa sal gimnastycznych przy Szkołach w Wilczkowicach i Górnikach wraz z termomodernizacją budynków Szkół w Kapałowie i Klucku -	Urząd Miasta i Gminy Radoszyce	2022	2024	6 152 357,60	3 079 507,20	0,00	0,00	0,00	0,00
1.3.2.19	Budowa sieci wodociągowej w Kapałowie -	Urząd Miasta i Gminy Radoszyce	2023	2024	15 000,00	14 760,00	0,00	0,00	0,00	0,00
1.3.2.20	Budowa sieci kanalizacji deszczowej przy ul. Kapitana Stońskiego w Radoszycach -	Urząd Miasta i Gminy Radoszyce	2023	2024	50 000,00	46 740,00	0,00	0,00	0,00	0,00
1.3.2.21	Przebudowa chodników na terenie miasta i gminy Radoszyce -	Urząd Miasta i Gminy Radoszyce	2023	2024	814 913,27	121 540,00	0,00	0,00	0,00	0,00
1.3.2.22	Budowa parkingu przy Hali Sportowej w Radoszycach wraz z ciągiem pieszo-rowerowym -	Urząd Miasta i Gminy Radoszyce	2023	2024	135 690,00	135 690,00	0,00	0,00	0,00	0,00
1.3.2.23	Zakup i montaż instalacji grzewczo-chłodzącej w obiektach użyteczności publicznej -	Urząd Miasta i Gminy Radoszyce	2023	2024	50 000,00	50 000,00	0,00	0,00	0,00	0,00
1.3.2.25	Przebudowa dróg na terenie Miasta i Gminy Radoszyce -	Urząd Miasta i Gminy Radoszyce	2024	2025	300 000,00	0,00	300 000,00	0,00	0,00	0,00
1.3.2.26	Opracowanie planu ogólnego zagospodarowania przestrzennego -	Urząd Miasta i Gminy Radoszyce	2024	2025	270 000,00	0,00	270 000,00	0,00	0,00	0,00







L.p.	Nazwa i cel	Jednostka odpowiedzialna lub koordynująca	Okres realizacji		Łączne nakłady finansowe	Limit 2024	Limit 2025	Limit 2026	Limit 2027	Limit 2028
			Od	Do						
1.3.2.27	Wykonanie otworu poszukiwawczo-rozpoznawczego wód termalnych Radoszyce GT-1 w miejscowości Radoszyce -	Urząd Miasta i Gminy Radoszyce	2024	2027	12 483 599,00	0,00	7 717 243,00	3 550 437,00	1 215 919,00	0,00

L.p.	Limit 2029	Limit 2030	Limit 2031	Limit 2032	Limit 2033	Limit 2034	Limit 2035	Limit zobowiązań
1.3.2.27	0,00	0,00	0,00	0,00	0,00	0,00	0,00	12 483 599,00





Przewodniczący Rady Miejskiej w Radoszycach

**/-/ Jacek Zaleśny**

Załącznik Nr 3 do uchwały Nr V/33/2024 Rady Miejskiej w Radoszycach z dnia 12 września 2024 r.

### Objaśnienia

#### wartości przyjętych w Wieloletniej Prognozie Finansowej Gminy Radoszyce

na lata 2024 – 2035

**W załączniku Nr 1** do uchwały nr LXXXI/369/2024 Rady Miejskiej w Radoszycach z dnia 22 stycznia 2024 r. w sprawie Wieloletniej Prognozy Finansowej Gminy Radoszyce na lata 2024-2035 "Wieloletnia Prognoza Finansowa" dokonano następujących zmian:

**I.** Dokonano zwiększenia planowanych dochodów ogółem o kwotę 304 977,09 zł.

1. Planowane dochody bieżące zwiększono o kwotę 304 977,09 zł, w tym:

- zwiększono plan dotacji celowych o kwotę 286 610,09 zł na podstawie decyzji Wojewody Świętokrzyskiego: Nr FN.I.3111.513.2024 z dnia 01.08.2024 r., Nr FN.I.3111.545.2024 z dnia 13.08.2024 r., Nr FN.I.3111.549.2024 z dnia 14.08.2024 r., Nr FN.I.3111.358.2024 z dnia 29.07.2024 r.,
- zwiększono plan dochodów o kwotę 18 367,00 zł z tytułu wpływu środków przeznaczonych na pomoc obywatelom Ukrainy, w związku z konfliktem zbrojnym na terytorium tego państwa,

**II.** Dokonano zwiększenia planowanych wydatków ogółem o kwotę 304 977,09 zł.

1. Planowane wydatki bieżące zwiększono o kwotę 302 977,09 zł.

2. Planowane wydatki majątkowe zwiększono o kwotę 2 000,00 zł.

3. Planowane wydatki na wynagrodzenia i składki od nich naliczane zwiększono o kwotę 32 824,00 zł.

Wyżej wymienione zmiany nie spowodowały zmian kwot przychodów i rozchodów budżetu oraz zmiany kwoty długu jednostki samorządu terytorialnego.

W wyniku powyższych zmian budżetu relacje wynikające z art. 243 ustawy o finansach publicznych z dnia 27 sierpnia 2009 r. (Dz. U. z 2023 r. poz. 1270 ze zm.) nie zostały naruszone.

**W załączniku Nr 2** do uchwały nr LXXXI/369/2024 Rady Miejskiej w Radoszycach z dnia 22 stycznia 2024 r. w sprawie Wieloletniej Prognozy Finansowej Gminy Radoszyce na lata 2024-2035 "Wykaz przedsięwzięć do WPF" dokonano następujących zmian:

1. W przedsięwzięciu pn. „*Oświetlenie ulic, placów i dróg na terenie Gminy Radoszyce*” dokonano zwiększenia łącznych nakładów finansowych o kwotę 200 000,00 zł poprzez zwiększenie limitu wydatków w 2024 r. o kwotę 200 000,00 zł.

2. W przedsięwzięciu pn. „*Modernizacja infrastruktury kulturalnej i społecznej wraz z rewitalizacją obszarów miejskich i zdegradowanych*” dokonano zwiększenia łącznych nakładów finansowych o kwotę 2 000,00 zł poprzez zwiększenie limitu wydatków w 2024 r. o kwotę 2 000,00 zł.

3. W przedsięwzięciu pn. „*Opracowanie planu ogólnego zagospodarowania przestrzennego*” dokonano zwiększenia łącznych nakładów finansowych o kwotę 20 000,00 zł poprzez zwiększenie limitu wydatków w 2025 r. o kwotę 20 000,00 zł.

4. Dodano przedsięwzięcie pn. „*Wykonanie otworu poszukiwawczo-rozpoznawczego wód termalnych Radoszyce GT-1 w miejscowości Radoszyce*”. Łączne nakłady finansowe w kwocie 12 483 599,00 zł, limit wydatków w 2025 r. w wysokości 7 717 243,00 zł, limit wydatków w 2026 r. w wysokości 3 550 437,00 zł, limit wydatków w 2027 r. w wysokości 1 215 919,00 zł.

Przewodniczący Rady  
Miejskiej w Radoszycach

**/-/ Jacek Zaleśny**

**UCHWAŁA NR V/34/2024**  
**RADY MIEJSKIEJ W RADOSZYCACH**

z dnia 12 września 2024 r.

**w sprawie zmian w budżecie gminy Radoszyce na rok 2024**

Na podstawie art. 18 ust. 2 pkt 4 ustawy z dnia 8 marca 1990 roku o samorządzie gminnym (Dz. U. z 2024 r. poz. 609 ze zm.) oraz art. 211 i 212 ustawy z dnia 27 sierpnia 2009 roku o finansach publicznych (Dz. U. z 2023 r. poz. 1270 ze zm.) Rada Miejska w Radoszycach **u c h w a ł a**, co następuje:

§ 1. Zwiększa się plan dochodów budżetu gminy Radoszyce na rok 2024, zgodnie z załącznikiem Nr 1 do niniejszej uchwały.

§ 2. Zwiększa się plan wydatków budżetu oraz dokonuje się zmian w planie wydatków budżetu gminy Radoszyce na rok 2024, zgodnie z załącznikiem Nr 2 do niniejszej uchwały.

§ 3. Załączniki Nr 3, 6, 8, 11 do uchwały Nr LXXXI/370/2024 Rady Miejskiej w Radoszycach z dnia 22 stycznia 2024 r. w sprawie uchwalenia budżetu Gminy Radoszyce na rok 2024 otrzymuje nowe brzmienie, określone w załączniku Nr 3 - 6 do niniejszej uchwały.

§ 4. Uchwała wchodzi w życie z dniem podjęcia i podlega ogłoszeniu w Dzienniku Urzędowym Województwa Świętokrzyskiego.

Przewodniczący Rady  
Miejskiej w Radoszycach

**/-/ Jacek Zaleśny**

Załącznik Nr 1 do uchwały Nr V/34/2024 Rady Miejskiej w Radoszycach z dnia 12 września 2024 r.

Dochody

Dział	Rozdział	Paragraf	Treść	Przed zmianą	Zmiana	Po zmianie
<b>750</b>			<b>Administracja publiczna</b>	<b>144 121,00</b>	<b>9 000,00</b>	<b>153 121,00</b>
	75011		Urzędy wojewódzkie	134 121,00	9 000,00	143 121,00
		2010	Dotacja celowa otrzymana z budżetu państwa na realizację zadań bieżących z zakresu administracji rządowej oraz innych zadań zleconych gminie (związkom gmin, związkom powiatowo-gminnym) ustawami	134 121,00	9 000,00	143 121,00
<b>758</b>			<b>Różne rozliczenia</b>	<b>26 618 615,00</b>	<b>258 718,09</b>	<b>26 877 333,09</b>
	75814		Różne rozliczenia finansowe	171 164,00	258 718,09	429 882,09
		2030	Dotacja celowa otrzymana z budżetu państwa na realizację własnych zadań bieżących gmin (związków gmin, związków powiatowo-gminnych)	0,00	258 718,09	258 718,09
<b>Razem:</b>				67 873 641,43	267 718,09	68 141 359,52

Przewodniczący Rady Miejskiej w Radoszycach

**/-/ Jacek Zaleśny**

Załącznik Nr 2 do uchwały Nr V/34/2024 Rady Miejskiej w Radoszycach z dnia 12 września 2024 r.

Wydatki

Dział	Rozdział	Paragraf	Treść	Przed zmianą	Zmiana	Po zmianie
<b>600</b>			<b>Transport i łączność</b>	<b>3 189 920,74</b>	<b>32 393,72</b>	<b>3 222 314,46</b>
	60016		Drogi publiczne gminne	1 706 785,71	39 000,00	1 745 785,71
		4300	Zakup usług pozostałych	438 760,91	39 000,00	477 760,91
	60020		Funkcjonowanie przystanków komunikacyjnych	12 606,28	-6 606,28	6 000,00
		4210	Zakup materiałów i wyposażenia	11 606,28	-6 606,28	5 000,00
<b>700</b>			<b>Gospodarka mieszkaniowa</b>	<b>2 540 110,00</b>	<b>0,00</b>	<b>2 540 110,00</b>
	70005		Gospodarka gruntami i nieruchomościami	2 414 110,00	0,00	2 414 110,00
		4210	Zakup materiałów i wyposażenia	53 360,36	9 698,04	63 058,40
		4300	Zakup usług pozostałych	54 639,64	-9 698,04	44 941,60
<b>750</b>			<b>Administracja publiczna</b>	<b>7 804 627,00</b>	<b>29 718,09</b>	<b>7 834 345,09</b>
	75011		Urzędy wojewódzkie	134 121,00	9 000,00	143 121,00
		4010	Wynagrodzenia osobowe pracowników	103 554,00	7 697,00	111 251,00
		4110	Składki na ubezpieczenia społeczne	18 621,12	1 303,00	19 924,12
	75023		Urzędy gmin (miast i miast na prawach powiatu)	5 993 690,00	18 718,09	6 012 408,09
		4300	Zakup usług pozostałych	349 979,00	18 718,09	368 697,09
	75075		Promocja jednostek samorządu terytorialnego	256 676,00	2 000,00	258 676,00
		4210	Zakup materiałów i wyposażenia	121 676,00	2 000,00	123 676,00
<b>754</b>			<b>Bezpieczeństwo publiczne i ochrona przeciwpożarowa</b>	<b>647 905,44</b>	<b>-3 000,00</b>	<b>644 905,44</b>
	75412		Ochotnicze straże pożarne	524 905,44	-3 000,00	521 905,44
		4210	Zakup materiałów i wyposażenia	143 000,00	-3 000,00	140 000,00
<b>801</b>			<b>Oświata i wychowanie</b>	<b>26 810 577,23</b>	<b>0,00</b>	<b>26 810 577,23</b>
	80195		Pozostała działalność	599 771,80	0,00	599 771,80
		4177	Wynagrodzenia bezosobowe	112 784,42	-0,01	112 784,41
		4179	Wynagrodzenia bezosobowe	6 255,58	0,01	6 255,59
<b>852</b>			<b>Pomoc społeczna</b>	<b>5 300 939,07</b>	<b>0,00</b>	<b>5 300 939,07</b>
	85202		Domy pomocy społecznej	850 000,00	70 000,00	920 000,00
		4330	Zakup usług przez jednostki samorządu terytorialnego od innych jednostek samorządu terytorialnego	850 000,00	70 000,00	920 000,00
	85214		Zasiłki okresowe, celowe i pomoc w naturze oraz składki na ubezpieczenia emerytalne i rentowe	357 195,00	-70 000,00	287 195,00
		3110	Świadczenia społeczne	337 195,00	-70 000,00	267 195,00

	85228		Usługi opiekuńcze i specjalistyczne usługi opiekuńcze	594 504,00	0,00	594 504,00
		4010	Wynagrodzenia osobowe pracowników	264 677,38	-10 000,00	254 677,38
		4170	Wynagrodzenia bezosobowe	200 548,25	10 000,00	210 548,25
	85295		Pozostała działalność	920 408,07	0,00	920 408,07
		4010	Wynagrodzenia osobowe pracowników	205 946,02	-9 000,00	196 946,02
		4170	Wynagrodzenia bezosobowe	8 082,00	9 000,00	17 082,00
<b>900</b>			<b>Gospodarka komunalna i ochrona środowiska</b>	<b>4 167 879,34</b>	<b>206 606,28</b>	<b>4 374 485,62</b>
	90015		Oświetlenie ulic, placów i dróg	799 479,61	206 606,28	1 006 085,89
		4210	Zakup materiałów i wyposażenia	22 600,00	6 606,28	29 206,28
		4260	Zakup energii	670 000,00	200 000,00	870 000,00
<b>921</b>			<b>Kultura i ochrona dziedzictwa narodowego</b>	<b>10 048 414,76</b>	<b>2 000,00</b>	<b>10 050 414,76</b>
	92109		Domy i ośrodki kultury, świetlice i kluby	9 701 528,03	2 000,00	9 703 528,03
		6050	Wydatki inwestycyjne jednostek budżetowych	2 293 958,00	2 000,00	2 295 958,00
<b>Razem:</b>				<b>75 822 696,53</b>	<b>267 718,09</b>	<b>76 090 414,62</b>

Przewodniczący Rady Miejskiej w Radoszycach

**/-/ Jacek Zaleśny**



Załącznik Nr 3 do uchwały Nr V/34/2024 Rady Miejskiej w Radoszycach z dnia 12 września 2024 r.

### Limity wydatków na wieloletnie przedsięwzięcia planowane do poniesienia w 2024 roku

w złotych

Lp.	Dział	Rozdz.	Nazwa przedsięwzięcia	Łączne nakłady finansowe	Planowane wydatki								Jednostka org. realizująca zadanie lub koordynująca program	
					rok budżetowy 2024 (7+8+9+10+12+13)	w tym źródła finansowania								
						dochody własne jst	niewykorzystane środki pieniężne na r-ku bieżącym budżetu określone w odrębnych ustawach §905 <sup>1</sup>	przychody wynikające z rozliczenia środków określ. w art. 5 ust. 1 pkt 2 u.f.p. i dotacji na realizację przedsięw. finans. z udziałem tych środków §906	kredyty i pożyczki	w tym:	dotacje i środki pochodzące z innych źr. <sup>2</sup>	środki wymienione w art. 5 ust. 1 pkt 2 i 3 u.f.p.		
11	kredyty i pożyczki zaciągnięte na realizację zadania pod refundację wydatków	12	13											
1	801	80113	Dowóz uczniów do szkół	21 887 367,83	1 086 625,00	1 086 625,00					A. B. C. D.		Centrum Usług Wspólnych w Radoszycach	
2	801	80195	Super Szkoły w Gminie Radoszyce	1 652 903,20	443 772,80						A. B. C. D.	23 320,37	420 452,43	Centrum Usług Wspólnych w Radoszycach
			<b>wydatki bieżące</b>											

3	900	90002	Odbiór, transport i zagospodarowanie odpadów komunalnych pochodzących z nieruchomości zamieszkałych oraz nieruchomości niezamieszkałych na których powstają odpady komunalne na terenie Gminy Radoszyce	42 729 649,52	2 300 000,00	2 300 000,00					A. B. C. D.		Urząd Miasta i Gminy w Radoszycach	
4	900	90015	Oświetlenie ulic, placów i dróg na terenie Gminy Radoszyce	14 017 536,63	870 000,00	870 000,00					A. B. C. D.		Urząd Miasta i Gminy w Radoszycach	
			<b>razem</b>	<b>80 287 457,18</b>	<b>4 700 397,80</b>	<b>4 256 625,00</b>	-	-	-	-	## #	<b>23 320,3 7</b>	<b>420 452,43</b>	-
			<b>wydatki majątkowe</b>											
1	010	01043	Budowa sieci wodociągowej w Kapałowie	15 000,00	14 760,00	780,66			13 979,34		A. B. C. D.		Urząd Miasta i Gminy w Radoszycach	
2	010	01044	Budowa sieci kanalizacji sanitarnej na terenie Gminy Radoszyce	4 700 200,00	3 018 226,27	748 226,27			2 270 000,00		A. B. C. D.		Urząd Miasta i Gminy w Radoszycach	
3	010	01044	Budowa sieci kanalizacji sanitarnej i wodociągowej na terenie Gminy Radoszyce	3 931 579,00	2 956 000,00	-			888 234,00		A. B. C. D.	2 067 766,00	Urząd Miasta i Gminy w Radoszycach	
4	010	01044	Budowa kanalizacji sanitarnej w miejscowości Podlesie	70 000,00	50 000,00	-			50 000,00		A. B. C. D.		Urząd Miasta i Gminy w Radoszycach	

5	010	01044	Budowa sieci kanalizacji sanitarnej w miejscowościach: Wiczkowice, Momocicha, Grodzisko, Radoszyce wraz z przebudową przepompowni ścieków	169 000,00	60 000,00	-			60 000,00		A. B. C. D.		Urząd Miasta i Gminy w Radoszycach
6	600	60014	Budowa drogi powiatowej Nr 0413T Młotkowice-Cis-Zychy-Podlesie	1 140 000,00	1 140 000,00	-			1 140 000,00		A. B. C. D.		Urząd Miasta i Gminy w Radoszycach
7	600	60014	Przebudowa drogi powiatowej Nr 1436T Jakimowice-Ruda Piłczycka w km 1+313-1+650 na długości 337 mb	122 508,00	122 508,00	112 508,00			10 000,00		A. B. C. D.		Urząd Miasta i Gminy w Radoszycach
8	600	60016	Budowa sieci kanalizacji deszczowej przy ul. Kapitana Stoińskiego w Radoszycach	50 000,00	46 740,00				46 740,00		A. B. C. D.		Urząd Miasta i Gminy w Radoszycach
9	600	60016	Przebudowa chodników na terenie miasta i gminy Radoszyce	814 913,27	121 540,00	121 540,00					A. B. C. D.		Urząd Miasta i Gminy w Radoszycach
10	700	7000 5	Zagospodarowanie terenu wokół zbiornika retencyjnego w Radoszycach	1 262 661,78	86 661,78	-			86 661,78		A. B. C. D.		Urząd Miasta i Gminy w Radoszycach
11	700	7000 5	Budowa infrastruktury drogowej, turystycznej i sportowej w Gminie Radoszyce	7 559 767,15	1 515 600,00	-			315 750,00		A. B. C. D.	1 199 850,00	Urząd Miasta i Gminy w Radoszycach
12	700	7000 5	Budowa altany w miejscowości Wyrębów	25 000,00	25 000,00	25 000,00							Urząd Miasta i Gminy w Radoszycach
13	700	7000 5	Rewitalizacja rynku w Radoszycach	50 000,00	47 500,00	19 800,00			27 700,00				Urząd Miasta i Gminy w Radoszycach

14	700	7000 5	Budowa parkingu przy Hali Sportowej w Radoszycach wraz z ciągiem pieszo-rowerowym	135 690,00	135 690,00	135 690,00								Urząd Miasta i Gminy w Radoszycach
15	700	7000 5	Zakup i montaż instalacji grzewczo-chłodzącej w obiektach użyteczności publicznej	50 000,00	50 000,00				50 000,00					Urząd Miasta i Gminy w Radoszycach
16	720	7209 5	Zakup sprzętu komputerowego wraz z oprogramowaniem w ramach projektu grantowego "Zwiększenie cyberbezpieczeństwa w Gminie Radoszyce"	509 436,49	204 048,15						38 769,1 5	165 279,00		Urząd Miasta i Gminy w Radoszycach
17	754	7541 2	Doposażenie Ochotniczej Straży Pożarnej w Radoszycach	1 415 997,41	22 254,77				3 338,22			18 916,55		Urząd Miasta i Gminy w Radoszycach
18	801	8010 1	Budowa sal gimnastycznych przy Szkołach Podstawowych w Wilczkowicach i Górnikach wraz z termomodernizacją budynków Szkół Podstawowych w Kapałowie i Kłucku	6 152 357,60	3 079 507,20	79 507,20					A. . B. . C. . D. .	3 000 000,0 0		Urząd Miasta i Gminy w Radoszycach
19	921	92109	Budowa świetlicy wiejskiej z częścią dla Ochotniczej Straży Pożarnej w Węgrzynie	3 067 116,25	953 788,86	-			342 508,00		A. B. C. D.	475 184,8 6	136 096,00	Urząd Miasta i Gminy w Radoszycach

20	921	92109	Modernizacja infrastruktury kulturalnej i społecznej wraz z rewitalizacją obszarów miejskich i zdegradowanych	7 996 950,34	5 471 228,00	5 057,29			1 506 170,71		A. B. C. D.	3 960 000,00		Urząd Miasta i Gminy w Radoszycach
21	921	92109	Modernizacja infrastruktury kulturalnej wraz z rewitalizacją obszarów miejskich	6 694 275,00	3 087 730,00	232 944,11			379 785,89		A. B. C. D.	2 475 000,00		Urząd Miasta i Gminy w Radoszycach
			<b>razem</b>	<b>45 932 452,29</b>	<b>22 208 783,03</b>	<b>1 481 053,53</b>	-	-	<b>7 190 867,94</b>	-	## #	<b>11 148 804,01</b>	<b>2 388 057,55</b>	-
<b>Ogółem</b>				<b>126 219 909,47</b>	<b>26 909 180,83</b>	<b>5 737 678,53</b>	-	-	<b>7 190 867,94</b>	-	## #	<b>11 172 124,38</b>	<b>2 808 509,98</b>	-

<sup>1</sup> Wykazać m.in. środki z Funduszu Dróg Samorządowych i Rządowego Funduszu Inwestycji Lokalnych

<sup>2</sup> Wybrać odpowiednie oznaczenie źródła finansowania:

A. Dotacje i środki z budżetu państwa (np. od wojewody, MEN, UKFiS, ...)

B. Środki i dotacje otrzymane od innych jst oraz innych jednostek zaliczanych do sektora finansów publicznych

C. Inne

źródła

D. Inne

źródła

Przewodniczący Rady Miejskiej w Radoszycach

*/-/ Jacek Zaleśny*

Załącznik Nr 4 do uchwały Nr V/34/2024 Rady Miejskiej w Radoszycach z dnia 12 września 2024 r.

## Dochody i wydatki związane z realizacją zadań z zakresu administracji rządowej i innych zadań zleconych odrębnymi ustawami w 2024 r.

w złotych

Dział	Rozdział	§	Dotacje ogółem	Wydatki na 2024 r.	w tym:											
					Wydatki bieżące	z tego:					Wydatki majątkowe	z tego:				
						Wydatki jednostek budżetowych		Dotacje na zadania bieżące	Świadczenia na rzecz osób fizycznych	Wydatki na programy finansowane z udziałem środków, o których mowa w art. 5 ust. 1 pkt 2 i 3		inwestycje i zakupy inwestycyjne	w tym:			
						wynagrodzenia i składki od nich naliczane	wydatki związane z realizacją zadań statutowych						Wydatki na programy finansowane z udziałem środków, o których mowa w art. 5 ust. 1 pkt 2 i 3	zakup i objęcie akcji i udziałów	wniesienie wkładów do spółek prawa handlowego	
1	2	3	4	5	6	7	8	9	10	11	12		13	14	15	16
010	01095	2010	441064,08	441064,08	441064,08	5 000,00	436064,08									
600	60004	2010	34005,22	34005,22	34005,22		34 005,22									
750	75011	2010	143121,00	143121,00	143121,00	138 747,12	4 373,88									
751	75101	2010	1830,00	1830,00	1830,00	1 830,00										

751	75109	201 0	181 710,0 0	181 710,00	181 710,00	29 962,37	151 747,63								
751	75113	201 0	68 635,0 0	68 635,00	68 635,00	14 445,60	54 189,40								
801	80153	201 0	86 125,0 0	86 125,00	86 125,00		86 125,00								
851	85195	201 0	120,0 0	120,00	120,00	120,00									
852	85228	201 0	65 125,0 0	65 125,00	65 125,00	65 125,00									
852	85295	201 0	620 408,0 7	620 408,07	620 408,07	8 046,02	10 111,00		602 251,05						
855	85502	201 0, 206 0	5 884 113,0 0	5 884 113,00	5 884 113,00	711 606,00	11 855,00		5 160 652,00						
855	85503	201 0	804,0 0	804,00	804,00	741,00	63,00								
855	85513	201 0	127 356,0 0	127 356,00	127 356,00		127 356,00								
<b>Ogółem</b>			<b>7 654 416,3 7</b>	<b>7 654 416,37</b>	<b>7 654 416,37</b>	<b>975 623,11</b>	<b>915 890,21</b>	-	<b>5 762 903,05</b>	-	-	-	-	-	-



Przewodniczący Rady Miejskiej w Radoszycach

*/-/ Jacek Zaleśny*

Załącznik Nr 5 do uchwały Nr V/34/2024 Rady Miejskiej w Radoszycach z dnia 12 września 2024 r.

## Dochody i wydatki związane z pomocą rzeczową lub finansową realizowaną na podstawie porozumień między jednostkami samorządu terytorialnego w 2024 r.

w  
złotych

Nazwa zadania	Dział	Rozdział	§	Dochody ogółem	Wydatki ogółem	w tym:													
						Wydatki bieżące	w tym:					Wydatki majątkowe	w tym:						
							Wydatki jednostek budżetowych		Dotacje na zadania bieżące	Świadczenia na rzecz osób fizycznych	Wydatki na programy finansowane z udziałem środków, o których mowa w art. 5 ust. 1 pkt 2 i 3		Wydatki na obsługę długu (odsetki)	Wydatki z tytułu poręczeń i gwarancji	inwestycje i zakupy inwestycyjne	w tym:			
							wynagrodzenia i składki od nich naliczane	wydatki związane z realizacją zadań statutowych								Wydatki na programy finansowane z udziałem środków, o których mowa w art. 5 ust. 1 pkt 2 i 3	zakup i objęcie akcji i udziałów	wniesienie wkładów w do spółek prawa handlowego	
1	2	3	4	5	6	7	8	9	10	11	12	13	14	15	16	17	18	19	

Budowa drogi powiatowej Nr 0413T Młotkowice-Cis-Zychy-Podlesie	60 0	6001 4	63 00		1 140 000, 00								1 140 000	1 140 000			
Przebudowa drogi powiatowej Nr 1436T Jakimowice-Ruda Piłczycka w km 1+313-1+650 na długości 337 mb	60 0	6001 4	63 00		122 508, 00								122 508	122 508			
Ekologiczna Gmina Radoszyce	90 0	9000 5	63 00	675 000	750 000, 00								750 000	750 000			
<b>Ogółem</b>				<b>675 000, 00</b>	<b>2 012 508, 00</b>	-	-	-	-	-	-	-	<b>2 012 508,00</b>	<b>2 012 508,00</b>	-	-	-

Przewodniczący Rady Miejskiej w Radoszycach

***/-/ Jacek Zaleśny***

Załącznik Nr 6 do uchwały Nr V/34/2024 Rady Miejskiej w Radoszycach z dnia 12 września 2024 r.

### Dotacje celowe w 2024 r.

w złotych

Lp.	Dział	Rozdział	Nazwa zadania	Jednostka otrzymująca dotację	Kwota dotacji
1	2	3	4	5	6
<b>I. Dotacje dla jednostek sektora finansów publicznych</b>					
1	600	60014	Budowa drogi powiatowej Nr 0413T Młotkowice-Cis-Zychy-Podlesie	Powiat Konecki	1 140 000,00
2	600	60014	Przebudowa drogi powiatowej Nr 1436T Jakimowice-Ruda Pilczycka w km 1+313- 1+650 na długości 337 mb	Powiat Konecki	122 508,00
<b>II. Dotacje dla jednostek spoza sektora finansów publicznych</b>					
1	754	75412	Dofinansowanie zakupu samochodu strażackiego	Ochotnicza Straż Pożarna w Wilczkowicach	34 397,29
2	852	85295	Realizacja zadań publicznych w zakresie pomocy społecznej	wyłoniona na podstawie art. 19a ustawy o działalności pożytku publicznego i o wolontariacie	5 000,00

3	900	90005	Ekologiczna Gmina Radoszyce	właściciele budynków i lokali mieszkalnych z terenu gminy Radoszyce	750 000,00
4	926	92605	Realizacja zadań publicznych w zakresie sportu	wyłoniona w drodze konkursu ofert	295 000,00
<b>Ogółem</b>					<b>2 346 905,29</b>

Przewodniczący Rady Miejskiej w Radoszycach

**/-/ Jacek Zaleśny**

**UCHWAŁA NR V/35/2024  
RADY MIEJSKIEJ W RADOSZYCACH**

z dnia 12 września 2024 r.

**w sprawie powołania Rady Społecznej Publicznego Zakładu Opieki Zdrowotnej w Radoszycach**

Na podstawie art. 7 ust. 1 pkt 5 i art. 18 ust. 1 ustawy z dnia 8 marca 1990 r. o samorządzie gminnym (t.j. Dz. U. z 2024 r. poz. 609 z późn. zm.) oraz art. 48 ust. 1, ust. 5 i ust. 6 pkt 2 lit b) ustawy z dnia 15 kwietnia 2011 r. o działalności leczniczej (t.j. Dz. U. z 2024 r. poz. 799), w związku z § 12 ust. 1 pkt. 2 Statutu Publicznego Zakładu Opieki Zdrowotnej w Radoszycach, stanowiącego załącznik do uchwały Nr XX/110/2016 Rady Gminy Radoszyce z dnia 27 września 2016 roku w sprawie nadania Statutu Publicznemu Zakładowi Opieki Zdrowotnej w Radoszycach (Dz. U. Woj. Świąt. z 2016 r. poz. 2954; zm.: Świąt. z 2016 r. poz. 3927.) **Rada Miejska uchwala, co następuje:**

**§ 1.** Określa się liczbę członków Społecznej Rady Publicznego Zakładu Opieki Zdrowotnej w liczbie 11 osób.

**§ 2.** Powołuje się Społeczną Radę Publicznego Zakładu Opieki Zdrowotnej w Radoszycach w następującym składzie:

Przewodniczący – **Jacek Zaleśny;**

Członkowie w osobach:

- **Pędowski Andrzej** – przedstawiciel Wojewody Świętokrzyskiego;
- **Biały Józef;**
- **Dębski Wojciech;**
- **Lisowski Robert;**
- **Pawłowski Włodzimierz;**
- **Pikuła Agnieszka;**
- **Popiel Anna;**
- **Staciwa Magdalena;**
- **Stasiak Mariusz;**
- **Szustak Dorota.**

**§ 3.** Traci moc uchwała Nr VI/38/2019 z dnia 26 marca 2019 roku w sprawie powołania Rady Społecznej samodzielnego Publicznego Zakładu Opieki Zdrowotnej w Radoszycach oraz uchwały zmieniającej:

a) uchwała Nr LX/288/2022 z dnia 27 października 2022 roku w sprawie zmiany uchwały Rady Miejskiej w Radoszycach Nr VI/38/2019 z dnia 26 marca 2019 roku w sprawie powołania Rady Społecznej samodzielnego Publicznego Zakładu Opieki Zdrowotnej w Radoszycach.

**§ 4.** Wykonanie uchwały powierza się Burmistrzowi Miasta i Gminy Radoszyce.

§ 5. Uchwała wchodzi w życie z dniem podjęcia.

Przewodniczący Rady  
Miejskiej w Radoszycach

**/-/ Jacek Zalesny**



### **Uzasadnienie**

W związku z upływem kadencji Rady Społecznej w Publicznym Zakładzie Opieki Zdrowotnej w Radoszycach Rada Miejska jako uprawniony podmiot w trybie art. 48 ust. 5 Ustawy o działalności leczniczej, powołuje Radę Społeczną przy Publicznym Zakładzie Opieki Zdrowotnej na lata 2024 – 2028. Zgodnie z § 12 ust. 2 Statutu Publicznego Zakładu Opieki Zdrowotnej w Radoszycach kadencja jego Społecznej Rady trwa 4 lata.

W skład rad społecznych wchodzi:

- 1) jako przewodniczący – Wójt (burmistrz, prezydent miasta) Gminy lub osoba przez niego wyznaczona;
- 2) jako członkowie – przedstawiciel Wojewody oraz przedstawiciele wyłonieni przez Radę Gminy w liczbie przez nią określonej.

W związku z tym wybory Rady Społecznej przy PZOZ, a tym samym podjęcie w tej sprawie Uchwały Rady Miejskiej staje się zasadne.

Przewodniczący Rady  
Miejskiej w Radoszycach

**/-/ Jacek Zaleśny**

**UCHWAŁA NR V/36/2024  
RADY MIEJSKIEJ W RADOSZYCACH**

z dnia 12 września 2024 r.

**zmieniająca uchwałę nr LXXIX/362/2023 Rady Miejskiej w Radoszycach z dnia 21 grudnia 2023 r. w sprawie określenia zasad udzielania dotacji na prace konserwatorskie, restauratorskie lub roboty budowlane przy zabytkach wpisanych do rejestru zabytków lub znajdujących się w gminnej ewidencji zabytków, położonych na obszarze Gminy Radoszyce ( Dz.Urz. Województwa Świętokrzyskiego 2023, poz. 5319) zmienionej uchwałą nr III/21/2024 Rady Miejskiej w Radoszycach z dnia 28 czerwca 2024 r. w sprawie określenia zasad udzielania dotacji na prace konserwatorskie, restauratorskie lub roboty budowlane przy zabytkach wpisanych do rejestru zabytków lub znajdujących się w gminnej ewidencji zabytków, położonych na obszarze Gminy Radoszyce (Dz.Urz. Województwa Świętokrzyskiego 2024, poz. 2612)**

Na podstawie art. 7 ust. 1 pkt 9 i art. 18 ust. 2 pkt. 15 oraz art. 40 ust. 1 ustawy z dnia 8 marca 1990 r. o samorządzie gminnym (t.j. Dz. U. z 2024 r. poz. 609 z późn. zm.) i art. 81 ustawy z dnia 23 lipca 2003 r. o ochronie zabytków i opiece nad zabytkami (t.j. Dz. U. z 2022 r. poz. 840 z późn. zm.) oraz art. 250-252 ustawy z dnia 27 sierpnia 2009 r. o finansach publicznych (Dz.U. z 2023 r. poz. 1270 z późn. zm.) Rada Miejska w Radoszycach uchwała co następuje:

**§ 1.** W Uchwale nr LXXIX/362/2023 Rady Miejskiej w Radoszycach z dnia 21 grudnia 2023 r. w sprawie określenia zasad udzielania dotacji na prace konserwatorskie, restauratorskie lub roboty budowlane przy zabytkach wpisanych do rejestru zabytków lub znajdujących się w gminnej ewidencji zabytków, położonych na obszarze Gminy Radoszyce (Dz. Urz. Woj. Św. z 2023 r. poz. 5319), zmienionej uchwałą nr III/21/2024 Rady Miejskiej w Radoszycach z dnia 28 czerwca 2024 r. w sprawie określenia zasad udzielania dotacji na prace konserwatorskie, restauratorskie lub roboty budowlane przy zabytkach wpisanych do rejestru zabytków lub znajdujących się w gminnej ewidencji zabytków, położonych na obszarze Gminy Radoszyce (Dz.Urz. Województwa Świętokrzyskiego 2024, poz. 2612) wprowadza się następujące zmiany:

1. § 5 ust. 2 otrzymuje brzmienie:

„Podmiot może uzyskać pomoc de minimis, jeżeli wartość tej pomocy w ciągu 3 lat poprzedzających złożenie wniosku wraz z planowaną pomocą objętą wnioskiem nie przekracza 300 tys. euro brutto, a dodatkowo przedsiębiorca spełnia wszystkie warunki programu pomocowego objętego niniejszą uchwałą”.

2. § 5 ust. 3 pkt 1 otrzymuje brzmienie:

„wszystkich zaświadczeń o pomocy de minimis oraz pomocy de minimis w rolnictwie lub rybołówstwie, jakie otrzymał w ciągu minionych 3 lat podatkowych, albo oświadczenia o wielkości pomocy de minimis otrzymanej w tym okresie, albo oświadczenia o wielkości pomocy de minimis w rolnictwie i rybołówstwie, albo oświadczenia o nieotrzymaniu takiej pomocy w tym okresie”.

3. § 5 ust. 3 pkt 2 otrzymuje brzmienie:

„informacji określonych w rozporządzeniu Rady Ministrów z dnia 29 marca 2010r. w sprawie zakresu informacji przedstawianych przez podmiot ubiegający się o pomoc de minimis (Dz. U. z 2024 r. poz. 40) oraz rozporządzeniu Rady Ministrów z dnia 11 czerwca 2010 r. w sprawie informacji składanych przez podmioty ubiegające się o pomoc de minimis w rolnictwie lub rybołówstwie (Dz. U. z 2010 r.nr 121, poz.810)”.

**§ 2.** Wykonanie uchwały powierza się Burmistrzowi Miasta i Gminy Radoszyce.

§ 3. Uchwała wchodzi w życie po upływie 14 dni od dnia ogłoszenia w Dzienniku Urzędowym Województwa Świętokrzyskiego.

Przewodniczący Rady  
Miejskiej w Radoszycach

**/-/ Jacek Zalesny**

### **Uzasadnienie**

Zgodnie z Rozporządzeniem Komisji (UE) 2023/2831 z dnia 13 grudnia 2023 r. w sprawie stosowania art. 107 i 108 Traktatu o funkcjonowaniu Unii Europejskiej do pomocy de minimis (Dz. Urz. UE L 311 z 15.12.2023), pułap pomocy de minimis, którą jedno przedsiębiorstwo może otrzymać od jednego państwa członkowskiego w trzyletnim okresie należy zwiększyć do 300 000 EUR. Pułap ten odzwierciedla inflację, która miała miejsce od czasu wejście w życie rozporządzenia (UE) nr 1407/2013, oraz zakładany rozwój sytuacji w okresie obowiązywania niniejszego rozporządzenia. Pozostałe zmiany wynikają z konsultacji z UOKiK. W związku z tym wprowadzenie powyższej zmiany jest konieczne, a podjęcie niniejszej uchwały jest zasadne.

Przewodniczący Rady  
Miejskiej w Radoszycach

**/-/ Jacek Zaleśny**

**UCHWAŁA NR V/37/2024**  
**RADY MIEJSKIEJ W RADOSZYCACH**

z dnia 12 września 2024 r.

**w sprawie określenia zasad udzielania dotacji celowej na dofinansowanie kosztów zadania związanego z trwałą zmianą systemu ogrzewania na system zeroemisyjny w budynkach i lokalach mieszkalnych na terenie Gminy Radoszyce**

Na podstawie art. 18 ust. 2 pkt 15 ustawy z dnia 8 marca 1990 r. o samorządzie gminnym (t.j. Dz. U. z 2024 r. poz. 609 z późn. zm.), art. 221 ustawy z dnia 27 sierpnia 2009 r. o finansach publicznych (t.j. Dz. U. z 2023 r. poz. 1270 ze zm.) i art. 403 ust. 4 i 5 w związku z art. 400a ust. 1 pkt 21 ustawy z dnia 27 kwietnia 2001 r. Prawo ochrony środowiska (t.j. Dz. U. z 2024 r. poz. 54 ze zm.), **Rada Miejska w Radoszycach uchwala:**

§ 1. Ustala się zasady udzielania dotacji celowej z budżetu Gminy Radoszyce na dofinansowanie kosztów zadania związanego z trwałą zmianą systemu ogrzewania na system zeroemisyjny w budynkach i lokalach mieszkalnych na terenie Gminy Radoszyce.

§ 2. Zasady udzielania dotacji o której mowa w § 1 ujęte są w Regulaminie stanowiącym załącznik do niniejszej uchwały.

§ 3. Na dotację celową, o której mowa w § 1, składa się 90 % środków finansowych z budżetu Województwa Świętokrzyskiego oraz 10 % wkładu Dotowanego

§ 4. Wykonanie uchwały powierza się Burmistrzowi Miasta i Gminy Radoszyce.

§ 5. Uchwała wchodzi w życie po upływie 14 dni od dnia ogłoszenia w Dzienniku Urzędowym Województwa Świętokrzyskiego.

Przewodniczący Rady  
Miejskiej w Radoszycach

**/-/ Jacek Zaleśny**

Załącznik do uchwały Nr V/37/2024 Rady Miejskiej w Radoszycach z dnia 12 września 2024 r.

## REGULAMIN

**udzielania dotacji celowej na dofinansowanie kosztów zadania związanego z trwałą zmianą systemu ogrzewania na system zeroemisyjny w budynkach i lokalach mieszkalnych na terenie Gminy Radoszyce**

### Słownik pojęć

- 1) **„Wnioskodawca”** – osoba fizyczna ubiegająca się o przyznanie dotacji, legitymująca się tytułem prawnym do nieruchomości zlokalizowanej na terenie Gminy Radoszyce, wynikającym z prawa własności
- 2) **„Dotujący”** – Gmina Radoszyce dotująca realizację zadania
- 3) **„Stare źródło ciepła”** – system ogrzewania węglowego, oparty na kuchni węglowej / kotle poniżej klasy 5 według normy PN EN 303 5:2012 lub kotle klasy 5 nie spełniającym wymagań ekoprojektu określonych w Rozporządzeniu Komisji (UE) 2015/1189 z dnia 28 kwietnia 2015 r. dla kotłów na paliwa stałe.
- 4) **„Nowy system ogrzewania”** – ogrzewanie wykorzystujące odnawialne źródła energii, o których mowa w art. 2 pkt 22 ustawy z dnia 20 lutego 2015 r. o odnawialnych źródłach energii (t.j. Dz. U. z 2023 r. poz. 1436 ze zm.) oparte na pompie ciepła powietrze-woda o podwyższonej klasie efektywności energetycznej.
- 5) **„Umowa”** – umowa pomiędzy Wnioskodawcą, a Gminą Radoszyce określająca szczegółowo warunki udzielenia, wykorzystania i rozliczenia zadania.
- 6) **„Dotacja”** – dotacja celowa, o której mowa w ustawie z dnia 27 kwietnia 2021r. Prawo ochrony środowiska, udzielona z środków finansowych z budżetu Gminy Radoszyce, przyznana Dotowanemu na podstawie umowy na wykonanie zadania.
- 7) **„Dotowany”** – Wnioskodawca, osoba fizyczna, z którą zawarto umowę.
- 8) **„Zadanie”** – wymiana starego źródła ciepła na nowy system ogrzewania oraz wszelkie niezbędne do wykonania prace określone w Regulaminie.
- 9) **„Koszty kwalifikowane”** – zakres prac oraz wartość nakładów rzeczowych, na podstawie których ustalone jest dofinansowanie zadań zdefiniowanych w regulaminie.
- 10) **„Regulamin”** – niniejszy Regulamin oraz pozostałe załączniki, określające zasady udzielania dotacji obejmujące tryb postępowania w sprawie udzielania dotacji, sposób jej wykorzystania, kwoty i opis kosztów kwalifikowanych, jak i zasady rozliczania dotacji.
- 11) **„Wniosek o dotację ”** - wniosek składany do Urzędu Miasta i Gminy w Radoszycach w celu pozyskania dotacji na realizację zadania (załącznik nr 1 do Regulaminu).
- 12) **„Wniosek o wypłatę dotacji ”** - wniosek składany do Urzędu Miasta i Gminy w Radoszycach w celu wypłaty dotacji (załącznik nr 2 do Regulaminu).
- 13) **„Budynek”** - oddana do użytkowania zgodnie z przepisami Ustawy z dnia 7 lipca 1994r. Prawo budowlane, nieruchomość budynkowa lub lokalowa, służąca zaspokajaniu, wyłącznie potrzeb mieszkaniowych, zarówno jednorodzinna, jak i wielorodzinna, zlokalizowana na terenie Gminy Radoszyce, w której Wnioskodawca planuje dokonać realizacji inwestycji, użytkowania zgodnie z przepisami ustawy z dnia 7 lipca 1994r. Prawo budowlane. Dotacji nie podlegają budynki sezonowe i letniskowe
- 14) **„Lista rankingowa”** - tworzona na podstawie liczby otrzymanych punktów lista Wnioskodawców, których wnioski o udzielenie dotacji zostały pozytywnie zweryfikowane. Kryteria punktowe zawarto we wniosku o dotację
- 15) **„Gospodarstwo domowe”** - zespół osób zamieszkujących razem i wspólnie utrzymujących się. Osoby samotne utrzymujące się samodzielnie tworzą jednoosobowe gospodarstwa domowe.

§ 1. 1. Niniejszy Regulamin dotowania przedsięwzięć związanych ze zmianą starego źródła ciepła na nowy system ogrzewania, zwany dalej Regulaminem, określa zasady przyznawania przez Gminę Radoszyce dotacji na cele realizacji przedsięwzięć związanych ze zmianą starego źródła ciepła opartym na węglowym paliwie stałym na nowy system ogrzewania.

2. Wymiana starego źródła ciepła, o którym mowa w ust. 1. zwana dalej zadaniem, obejmuje trwałą likwidację w budynkach mieszkalnych i lokalach mieszkalnych lub pomieszczeniach pomocniczych i przynależnych do tych lokali mieszkalnych albo w innych nieruchomościach o charakterze mieszkaniowym, które nie są wykorzystywane do prowadzenia działalności gospodarczej, starego źródła ciepła opartym na kuchni węglowej / kotle poniżej klasy 5 według normy PN EN 303 5:2012 lub klasy 5 niespełniającym wymagań ekoprojektu określonych w Rozporządzeniu Komisji (UE) 2015/1189 z dnia 28 kwietnia 2015 r. dla kotłów na paliwa stałe opalanych węglowym paliwem stałym i jego zmianę na:

a) ogrzewanie wykorzystujące odnawialne źródła energii, o których mowa w art. 2 pkt 22 ustawy z dnia 20 lutego 2015 r. o odnawialnych źródłach energii (t.j. Dz.U. 2023 poz. 1436 ze zm.) – zwanej dalej: „ustawą o odnawialnych źródłach energii”, tj. pompy ciepła powietrze-woda o podwyższonej klasie efektywności energetycznej.

3. Obowiązkowym zakresem prac warunkującym otrzymanie dotacji jest likwidacja starego źródła ciepła i zastąpienie go źródłem ciepła wskazanym w ust. 2 pkt.a.

4. Wybrane źródło ciepła - pompa ciepła powietrze-woda o podwyższonej klasie efektywności energetycznej musi znajdować się na liście Zielonych Urządzeń i Materiałów dostępnej pod adresem: <https://lista-zum.ios.edu.pl/>

5. Zakres rzeczowy i związane z tym koszty kwalifikowane podlegające dofinansowaniu obejmują koszty poniesione po podpisaniu umowy dotacji celowej, dotyczące:

- 1) wykonania demontażu i trwałej likwidacji starego źródła ciepła lub palenisk opalanych paliwem stałym węglowym o niskiej sprawności energetycznej - jako obowiązkowy zakres zadania warunkujący otrzymanie dotacji,
- 2) dostawy i montażu nowego źródła ciepła tj. pompy ciepła powietrze-woda o podwyższonej klasie efektywności energetycznej wraz z niezbędną armaturą - jako obowiązkowy zakres zadania warunkujący otrzymanie dotacji
- 3) wykonania audytu energetycznego, wskazującego zalecaną moc nowego źródła ciepła oraz stanu instalacji c.o i c.w.u - jako obowiązkowy zakres zadania warunkujący otrzymanie dotacji,
- 4) modernizacji i dostosowania instalacji c.o. i c.w.u. do nowego źródła ciepła - zakres nieobowiązkowy lecz możliwy do wykonania i podlegający dofinansowaniu w przypadku wskazania w audycie energetycznym konieczności modernizacji i dostosowania instalacji do nowego źródła ciepła

6. Jako koszty niekwalifikowane z punktu widzenia udzielenia dotacji uznaje się wszelkie pozostałe koszty konieczne do poniesienia przez Dotowanego w celu prawidłowej realizacji zadania, m. in.:

- 1) budowę zewnętrznych sieci energetycznych
- 2) koszty późniejszego utrzymania i serwisowania oraz zasilania

7. Dotacja przeznaczona będzie jedynie na sfinansowanie kosztów realizacji zadania i nie może być wykorzystana na pokrycie kosztów związanych z organizacją placu budowy czy prac remontowych związanych z przygotowaniem pomieszczenia do montażu nowego źródła ciepła.

8. Ustala się następujące wymagania dotyczące udzielania dotacji na realizację zadania:

- 1) nowe źródło ciepła musi być nieużywane, fabrycznie nowe i spełniać wszelkie niezbędne wymagania i normy oraz dopuszczone do użytkowania i obrotu na terenie Polski, oraz musi być zamieszczone na liście Zielonych Urządzeń i Materiałów dostępnej pod adresem: <https://lista-zum.ios.edu.pl/>
- 2) dotowany zobowiązuje się do trwałej likwidacji starego źródła ciepła na paliwa stałe służące do ogrzewania swojego gospodarstwa domowego,

3) jeżeli pod jednym numerem nieruchomości prowadzone są dwa lub więcej gospodarstwa domowe, które posiadają odrębne, niezależne źródła ciepła, z wnioskiem może wystąpić przedstawiciel z każdego gospodarstwa domowego,

4) dotacja przekazana będzie po wykonaniu prac objętych wnioskiem w formie refundacji poniesionych przez Dotowanego kosztów, w wysokości o której mowa w ust 10, pkt 3

9. Uprawnione do wnioskowania o dotację są osoby fizyczne zamieszkujące na terenie Gminy Radoszyce.

10. Warunki przyznania dotacji:

1) przy obliczaniu wysokości dotacji uwzględnione będą koszty kwalifikowane poniesione przez Dotowanego, określone na podstawie przedłożonych faktur VAT bądź innych rachunków, wystawionych na Dotowanego,

2) w przypadku braku wyraźnie określonego zakresu kosztu kwalifikowanego na fakturze VAT bądź rachunku, należy dodatkowo dołączyć odrębne zestawienie z wyszczególnieniem kosztów kwalifikowanych wchodzących w skład kwoty ujętej na fakturze VAT bądź rachunku, potwierdzone przez wystawcę ww. dokumentów

3) dotacja udzielana jest na podstawie umowy i stanowi refundację do 100% kosztów kwalifikowanych poniesionych, w związku z realizacją tego przedsięwzięcia, do wysokości nie większej niż 50 000,00 zł.

11. Od zasady trwałej likwidacji starego źródła ciepła opartego na węglowym paliwie stałym można odstąpić jedynie w przypadku:

1) gdy piece przedstawiają wysokie walory estetyczne lub są objęte ochroną konserwatora zabytków, pod warunkiem trwałego usunięcia połączenia pieca z przewodem kominowym,

2) występowania kominka bez płaszcza wodnego, stanowiącego element dekoracyjny pomieszczenia mieszkalnego.

12. W przypadkach określonych w ust. 11 konieczne jest przedłożenie na etapie składania wniosku o rozliczenie dotacji zaświadczenia od instalatora lub kominiarza, potwierdzające trwałe odłączenie starego źródła ciepła od przewodu kominowego. W pozostałych przypadkach konieczne jest przedłożenie dokumentu potwierdzającego zezłomowanie starego źródła ciepła

**§ 2. 1. Szczegółowa procedura postępowania w sprawie udzielania i rozliczania dotacji:**

1) złożenie wniosków do ogłoszonego Zarządzeniem Burmistrza Miasta i Gminy Radoszyce naboru wniosków, opartym na zasadach zawartych w niniejszym Regulaminie

2) ocena wniosków przez komisję powoływaną zarządzeniem Burmistrza Miasta i Gminy Radoszyce,

3) utworzenie listy rankingowej według przyznanej punktacji, zgodnie z kryteriami zawartymi we wniosku o dotację

4) rozstrzygnięcie naboru i zawiadomienie o tym wnioskodawców,

5) zawiadomienie wnioskodawców o terminie podpisania umowy,

6) podpisanie umowy z Wnioskodawcami,

7) wykonanie przez Dotowanych zadania i jego zakończenie rzeczowe i finansowe wraz z zapłatą za koszty poniesione przy jego realizacji

8) złożenie przez Dotowanych wniosku o wypłatę dotacji

9) przekazanie przez Dotującego dotacji na rachunek Dotowanego jako refundację kosztów w wysokości o których mowa w § 1, ust 10, pkt 3

2. Wnioski zawierające braki i błędy podlegają odrzuceniu, jeżeli nie zostaną uzupełnione lub poprawione w terminie wskazanym w wezwaniu skierowanym do Wnioskodawcy w celu uzupełnienia lub poprawienia wniosku (dopuszcza się telefoniczne wezwanie Wnioskodawcy).

3. Zadania muszą być rozpoczęte w trakcie trwania umowy oraz zakończone i rozliczone do dnia 10 grudnia w danym roku kalendarzowym.



4. Przyznana dotacja podlega zwrotowi na zasadach i w przypadkach wskazanych w art. 251 i art. 252 ustawy z dnia 27 sierpnia 2009 r. o finansach publicznych.

5. Dodatkowe informacje:

- 1) istnieje możliwość przyznania dotacji osobie trzeciej na podstawie oświadczenia właściciela nieruchomości,
- 2) w przypadku współwłasności nieruchomości do wniosku o udzielenie dofinansowania należy dołączyć oświadczenie/a współwłaścicieli wyrażających zgodę na wykonanie zadania przez Wnioskodawcę.
- 3) dotacją nie mogą być objęte prace wykonane przed datą obowiązywania umowy o przyznaniu dotacji przez Gminę Radoszyce oraz wydatki współfinansowane z innych programów pomocowych.
- 4) Środki finansowe przeznaczone na dotacje pochodzą będą z budżetu Gminy Radoszyce.
- 5) wartość zaplanowanych na dany rok środków finansowych przeznaczonych na realizację zadania zostanie wskazana w naborze wniosków o udzielenie dotacji na wymianę starego źródła ciepła ogłoszonym zarządzeniem Burmistrza Miasta i Gminy Radoszyce.
- 6) dotacja udzielana będzie według kolejności pozycji na liście rankingowej do wysokości środków finansowych przeznaczonych w budżecie gminy.
- 7) w razie wyczerpania się środków finansowych na dany rok lub osiągnięcia zaplanowanej na dany rok ilości wymiany źródeł ciepła, kolejne osoby na liście rankingowej mogą otrzymać dotacje jeżeli Gmina zwiększy wartość lub ilość zaplanowanych na dany rok zadań.
- 8) w przypadku rezygnacji Wnioskodawcy lub wykreślenia go z listy rankingowej, dotację mogą otrzymać kolejni Wnioskodawcy z listy.

**§ 3.** Rozstrzygnięcia w sprawie dotacji nie stanowią decyzji administracyjnych w rozumieniu przepisów ustawy Kodeks postępowania administracyjnego.

**§ 4. 1.** Nieprzystąpienie przez Wnioskodawcę do zawarcia umowy, o której mowa w Regulaminie, uznaje się za rezygnację z możliwości dotowania.

2. Podanie nieprawdziwych danych we wniosku może skutkować odmową zawarcia umowy z Wnioskodawcą.

3. Gmina ma prawo wykluczyć z udziału w dotowaniu Wnioskodawcę, który złamał, bądź nie dopełnił warunków umowy lub Regulaminu.

**§ 5. 1.** Wniosek wraz z wymaganymi załącznikami należy złożyć w Urzędzie Miasta i Gminy w Radoszycach ul. Żeromskiego 28, 26-230 Radoszyce w okresie i na warunkach wskazanych w ogłoszonym naborze wniosków

2. W przypadku złożenia wniosku w polskiej placówce pocztowej operatora wyznaczonego w rozumieniu ustawy z dnia 23 listopada 2012 r. – Prawo pocztowe lub w placówce pocztowej operatora świadczącego pocztowe usługi powszechne w innym Państwie członkowskim Unii Europejskiej, za termin złożenia wniosku uważa się dzień doręczenia do Urzędu.

3. Wszelkie dokumenty związane z udzieleniem dotacji udostępniane będą na bieżąco w Urzędzie Miasta i Gminy w Radoszycach oraz na stronie internetowej Urzędu: [www.radoszyce.pl](http://www.radoszyce.pl).

4. Wnioskodawca nie może uzyskać dodatkowego dofinansowania na realizację zadania z innych programów pomocowych, na koszty które zostały dotowane w ramach niniejszego Regulaminu.

5. Niniejszy Regulamin stanowi integralną część procedury udzielania dotacji. Wnioskodawca składając wniosek wyraża zgodę na postanowienia niniejszego Regulaminu.

do Regulaminu udzielania dotacji celowej na dofinansowanie kosztów zadania związanego z trwałą zmianą systemu ogrzewania na system zeroemisyjny w budynkach i lokalach mieszkalnych na terenie Gminy Radoszyce

**Burmistrza Miasta i Gminy Radoszyce  
ul. Żeromskiego 28, 26-230 Radoszyce**

**WNIOSEK  
o udzielenie dotacji na wymianę starego źródła ciepła**

**I. Dane Wnioskodawcy:**

Nazwisko, imię: .....

PESEL: ..... nr i seria Dowodu Osobistego.....  
wydanego przez .....

Telefon: ..... email: .....

Adres zamieszkania (do korespondencji):  
Miejscowość: ..... Ulica: .....

Nr domu/ lokalu : .....

Kod pocztowy: .....

Poczt.....

**II. Dane osoby reprezentującej wnioskodawcę (pełnomocnika) – jeśli dotyczy**

Nazwisko, imię osoby reprezentującej wnioskodawcę (pełnomocnika) .....

PESEL: .....

email.....

**III. Miejsce Inwestycji**

Miejscowość: ..... Ulica.....

Nr domu/Nr lokalu: .....

Kod pocztowy: .....Poczt.....

5. Nr ewidencyjny działki: .....

6. Nr elektronicznej księgi wieczystej: ..... (w przypadku braku należy przedstawić dokument potwierdzający tytuł prawny do nieruchomości)

**IV. Tytuł prawny do nieruchomości**

własność  współwłasność (należy przedstawić zgodę wszystkich współwłaścicieli)

**V. Rodzaj budynku**

budynek jednorodzinny  budynek wielorodzinny

**VI. Charakterystyka Inwestycji**

1. Rodzaj planowanego do zainstalowania nowego źródła ogrzewania:

Pompa ciepła powietrze / woda o podwyższonej klasie efektywności energetycznej wraz z niezbędną armaturą.

## VII. Kryteria dopuszczające i kryteria oceny wniosku

Oświadczam, że na dzień ogłoszonego naboru wniosków:

Kryteria dopuszczające	Należy wskazać prawidłową odpowiedź
Budynek, w którym realizowane będzie zadanie wykorzystywany jest w całości na potrzeby mieszkaniowe i jest użytkowany zgodnie z przepisami Prawa budowlanego	Tak / Nie (niewłaściwe skreślić)
Budynek, w którym realizowane będzie zadanie, nie jest wykorzystywany do prowadzenia działalności gospodarczej	Tak / Nie (niewłaściwe skreślić)
Budynek, w którym realizowane będzie zadanie ogrzewany jest starym źródłem ciepła opartym na kuchni węglowej / kotle poniżej klasy 5 według normy PN EN 303 5:2012 lub kotłem klasy 5 niespełniającym wymagań ekoprojektu określonych w Rozporządzeniu Komisji (UE) 2015/1189 z dnia 28 kwietnia 2015 r. dla kotłów na paliwa stałe, które zostanie zlikwidowane	Tak / Nie (niewłaściwe skreślić)
Głównym paliwem wykorzystywanym do ogrzania budynku w którym realizowane będzie zadanie, jest węgiel kamienny / brunatny	Tak / Nie (niewłaściwe skreślić)
Tytuł prawny do nieruchomości, na której realizowane będzie zadanie jest uregulowany i posiadam pełne prawo dysponowania nieruchomością na cele projektu	Tak / Nie (niewłaściwe skreślić)

Dotujący zastrzega prawo do weryfikacji powyższych informacji na podstawie posiadanych ewidencji i ogólnodostępnych danych. W przypadku jakiegokolwiek negatywnej odpowiedzi lub jej stwierdzenia przez komisję oceniającą, wniosek zostanie odrzucony z uwagi na brak spełnienia wymogów formalnych

Oświadczam, że na dzień ogłoszonego naboru wniosków:

Kryteria oceny wniosku	Należy wskazać wartość	Liczba pkt
Ogrzewana powierzchnia użytkowa budynku/lokalu	.....m <sup>2</sup>	do 40m <sup>2</sup> – 0pkt powyżej 40m <sup>2</sup> do 80m <sup>2</sup> – 1pkt powyżej 80m <sup>2</sup> do 120m <sup>2</sup> – 2pkt powyżej 120m <sup>2</sup> do 160m <sup>2</sup> – 3pkt powyżej 160m <sup>2</sup> do 200m <sup>2</sup> – 4pkt powyżej 200m <sup>2</sup> do 240m <sup>2</sup> – 5pkt powyżej 240m <sup>2</sup> do 280m <sup>2</sup> – 6pkt powyżej 280m <sup>2</sup> – 7pkt
Liczba osób użytkujących budynek, zgodnie z deklaracją o odpadach komunalnych	.....osób	1 os- 0pkt 2 os- 1pkt 3 os- 2pkt 4 os- 3pkt 5 os- 4pkt 6 os i więcej- 5pkt
Klasa obecnego głównego źródła ciepła, które zostanie zlikwidowane	1 Poniżej klasy 3 1 Klasa 3 1 Klasa 4 1 Klasa 5 bez ekoprojektu	Poniżej klasy 3 - 10pkt Klasa 3 – 6 pkt Klasa 4 – 2 pkt Klasa 5 bez ekoprojektu – 0pkt
W budynku zamieszkuje na stałe osoba z aktualnym orzeczeniem o niepełnosprawności	1 TAK 1 NIE	TAK – 2 pkt NIE – 0 pkt
Budynek posiada instalację fotowoltaiczną	1 TAK 1 NIE	TAK – 8 pkt NIE – 0 pkt
Budynek posiada szczelne co najmniej dwuszybowe okna	1 TAK 1 NIE	TAK – 2 pkt NIE – 0 pkt
Budynek posiada ocieplone wszystkie ściany zewnętrzne	1 TAK 1 NIE	TAK – 2 pkt NIE – 0 pkt
Budynek posiada ocieplony dach/stropodach	1 TAK 1 NIE	TAK – 2 pkt NIE – 0 pkt

Budynek posiada wodne ogrzewanie podłogowe na co najmniej 20% powierzchni użytkowej	1 TAK 1 NIE	TAK – 3 pkt NIE – 0 pkt
Zamontowana pompa ciepła wykorzystywana będzie do ogrzewania budynku i dodatkowo do ogrzewania wody użytkowej	1 TAK 1 NIE	TAK – 3 pkt NIE – 0 pkt
Możliwość skorzystania z Programu Czyste Powietrze	<input type="checkbox"/> Nie spełniam wymagań formalnych Programu Czyste Powietrze ponieważ: (wskazać powód i dołączyć potwierdzenie) ..... .....	Udowodnienie nie spełnienia wymagań formalnych Programu Czyste Powietrze – 10 pkt

Uwaga: Dotujący zastrzega możliwość weryfikacji danych wskazanych w niniejszym wniosku o udzielenie dotacji, w szczególności danych zawartych w ewidencji JST, CEEB lub wizji w terenie. W przypadku niezgodności danych Komisja oceniająca wezwie Wnioskodawcę do wyjaśnienia/uzupełnienia wniosku lub samodzielnie przydzieli punkty zgodnie z kryteriami oceny wniosku.

W przypadku takiej samej łącznej ilości punktów, decydować będzie liczba punktów za klasę likwidowanego źródła ciepła a w dalszej kolejności wielkość ogrzewanej powierzchni użytkowej budynku.

**Ponadto, oświadczam że:**

1. Informacja o posiadanym starym, nieefektywnym źródle ciepła oraz rodzaj paliwa wskazane jest w CEEB i informacje tam zawarte są aktualne.
2. Deklaruję wykorzystywać wyłącznie dofinansowany nowy system ogrzewania w okresie co najmniej 5 lat licząc od dnia rozliczenia dofinansowania przez Gminę Radoszyce.
3. W przypadku zmiany stanu prawnego w trakcie realizacji umowy o udzielenie dotacji, o fakcie tym niezwłocznie poinformuję Gminę Radoszyce.
4. Koszty na które otrzymam niniejszą dotację nie będą pokryte z innych programów pomocowych.
5. Wyrażam zgodę na przeprowadzenie wizji budynku i przeprowadzenie oględzin, w tym wykonania dokumentacji fotograficznej obecnego źródła ciepła, systemu rozprowadzenia ciepła po budynku, zasobnika ciepłej wody użytkowej (jeżeli jest w budynku), ścian zewnętrznych, okien, itp.
6. Zadanie zostanie rozpoczęte po podpisaniu umowy o dotację i zakończone w terminie wskazanym w naborze wniosków.
7. Jestem świadomy, iż złożenie niniejszego wniosku nie jest jednoznaczne z przyznaniem dotacji.

.....  
podpis Wnioskodawcy

**Załączniki:**

1. Oświadczenie o wyrażeniu zgody na przetwarzanie danych osobowych
2. Dokument stwierdzający prawo własności (dotyczy w przypadku braku elektronicznego numeru księgi wieczystej)
3. Pisemne oświadczenia wszystkich współwłaścicieli nieruchomości o wyrażeniu zgody na realizację zadania ( o ile dotyczy)
4. Dokumentacja fotograficzna obecnego źródła ciepła
5. ....

## Oświadczenie o wyrażeniu zgody na przetwarzanie danych osobowych

Klauzula informacyjna o przetwarzaniu danych osobowych:

1. Administratorem Pani/Pana danych osobowych jest Gmina Radoszyce, ul. Żeromskiego 28, 26-230 Radoszyce.

2. Administrator wyznaczył inspektora ochrony danych, z którym można się kontaktować poprzez pocztę e-mail: inspektor@cbi24.pl

3. Pani/Pana dane osobowe będą przetwarzane w celu rozpatrzenia wniosku o udzielanie dotacji na wymianę starego źródła ciepła.

4. Podane dane będą przetwarzane na podstawie art. 6 ust. 1 pkt b RODO, tj. przetwarzanie jest niezbędne do wykonania umowy, której stroną jest osoba, której dane dotyczą, lub do podjęcia działań na żądanie osoby, której dane dotyczą, przed zawarciem umowy;.

5. Pani/Pana dane osobowe mogą być udostępniane jedynie podmiotom uprawnionym na mocy nadrzędnych przepisów prawa oraz podmiotom współpracującym z Gminą Radoszyce na podstawie stosownych umów powierzenia przetwarzania danych osobowych

6. Pani/Pana dane osobowe przetwarzane będą przez okres niezbędny do realizacji celu wskazanego w pkt. 3) a po tym czasie będą przechowywane w celach archiwalnych.

7. Posiada Pani/Pan prawo dostępu do treści swoich danych oraz prawo ich sprostowania w sytuacji, gdy dane są nieprawidłowe, usunięcia danych w przypadkach określonych w art.17 RODO, ograniczenia ich przetwarzania w przypadkach określonych w art.18 RODO prawo do wniesienia sprzeciwu, prawo do cofnięcia zgody w dowolnym momencie, jeżeli przetwarzanie Pani/Pana danych osobowych odbywa się na podstawie udzielonej zgody.

8. Ma Pani/Pan prawo wniesienia skargi do Prezesa Urzędu Ochrony Danych Osobowych (ul. Stawki 2, 00-193 Warszawa), gdy przetwarzanie danych osobowych Pani/Pana dotyczących naruszałoby przepisy ogólnego rozporządzenia o ochronie danych osobowych z dnia 27 kwietnia 2016 roku.

9. Podanie przez Panią/Pana danych osobowych jest dobrowolne jednakże jest warunkiem złożenia i rozpatrzenia składanego wniosku. Wniosek bez podanych danych nie zostanie rozpatrzony.

10. Pani/Pana dane osobowe będą przetwarzane w sposób zautomatyzowany, nie będą profilowane, nie będą przekazywane do państwa trzeciego, ani udostępniane organizacjom międzynarodowym.

.....

podpis Wnioskodawcy

### Oświadczenie wszystkich współwłaścicieli nieruchomości o wyrażeniu zgody na realizację zadania

Ja, niżej podpisany/a....., będąc współwłaścicielem nieruchomości nr ewid..... obręb....., na której realizowane będzie zadanie polegające na wymianie starego źródła ciepła na pompę ciepła o podwyższonej klasie efektywności energetycznej, wyrażam na to zgodę.

.....  
podpis Współwłaściciela

Ja, niżej podpisany/a....., będąc współwłaścicielem nieruchomości nr ewid..... obręb....., na której realizowane będzie zadanie polegające na wymianie starego źródła ciepła na pompę ciepła o podwyższonej klasie efektywności energetycznej, wyrażam na to zgodę.

.....  
podpis Współwłaściciela

Ja, niżej podpisany/a....., będąc współwłaścicielem nieruchomości nr ewid..... obręb....., na której realizowane będzie zadanie polegające na wymianie starego źródła ciepła na pompę ciepła o podwyższonej klasie efektywności energetycznej, wyrażam na to zgodę.

.....  
podpis Współwłaściciela

Ja, niżej podpisany/a....., będąc współwłaścicielem nieruchomości nr ewid..... obręb....., na której realizowane będzie zadanie polegające na wymianie starego źródła ciepła na pompę ciepła o podwyższonej klasie efektywności energetycznej, wyrażam na to zgodę.

.....  
podpis Współwłaściciela

do Regulaminu udzielania dotacji celowej na dofinansowanie kosztów zadania związanego z trwałą zmianą systemu ogrzewania na system zeroemisyjny w budynkach i lokalach mieszkalnych na terenie Gminy Radoszyce

**I. Dane Dotowanego:**

1. Nazwisko i imię: .....
2. Adres zamieszkania: .....
3. Numer telefonu: .....

**Burmistrz Miasta i Gminy Radoszyce**

**ul. Żeromskiego 28**

**26-230 Radoszyce**

**WNIOSEK**

**o wypłatę dotacji przyznanej na zmianę systemu ogrzewania**

Na podstawie umowy nr ..... z dnia ..... r., informuję o wykonaniu i zakończeniu zadania polegającego na zmianie systemu ogrzewania opartego na węglowym paliwie stałym na ogrzewanie proekologiczne - pompę ciepła o podwyższonej klasie efektywności energetycznej w budynku mieszkalnym/lokalu mieszkalnym, zlokalizowanym pod adresem: .....

i jednocześnie zwracam/y się o wypłatę dotacji, na poniżej wskazany numer rachunku bankowego:

**Numer rachunku bankowego Wnioskodawcy:**

		-				-					-				-				-					
--	--	---	--	--	--	---	--	--	--	--	---	--	--	--	---	--	--	--	---	--	--	--	--	--

Nazwa banku:.....

Ponadto deklaruję wykorzystywać i użytkować dofinansowany nowy system ogrzewania w okresie co najmniej 5 lat licząc od dnia rozliczenia dofinansowania przez Gminę Radoszyce

**Obowiązkowe załączniki:**

1. Oryginały faktur i/lub rachunków wystawionych w terminie realizacji zadania tj. w okresie od dnia zawarcia umowy o dofinansowanie do dnia określonego w umowie podpisanej pomiędzy Wnioskodawcą a Gminą Radoszyce.
2. Dokumenty potwierdzający dokonanie zapłaty na rzecz wykonawcy lub sprzedawcy,
3. Protokół instalatora zawierający adres oraz zakres wykonanych prac
4. Karta produktu zainstalowanej pompy ciepła potwierdzająca numer pod jakim zainstalowana pompa ciepła została wpisana na listę Zielonych Urządzeń i Materiałów dostępnej pod adresem: <https://listazum.ios.edu.pl/>
5. Dokumentacja fotograficzna zainstalowanej pompy ciepła
6. Dokument poświadczający trwałą likwidację starego źródła ciepła.

.....  
(data i podpis Wnioskodawcy)

Przewodniczący Rady  
Miejskiej w Radoszycach

**/-/ Jacek Zaleśny**



**UCHWAŁA NR V/38/2024**  
**RADY MIEJSKIEJ W RADOSZYCACH**

z dnia 12 września 2024 r.

**w sprawie przyjęcia „Strategii Rozwoju Ponadlokalnego dla Gmin Fałków, Radoszyce, Ruda Maleniecka do roku 2030”**

Na podstawie art. 10g ust. 8 ustawy z dnia 8 marca 1990 roku o samorządzie gminnym (t.j. Dz.U. 2024 poz. 609 ze zm.) oraz Porozumienia z dnia 17 czerwca 2021 r. określającego zasady współpracy przy opracowaniu i wdrażaniu „Strategii Rozwoju Ponadlokalnego dla Gmin Fałków, Radoszyce, Ruda Maleniecka do roku 2030”, uchwala się, co następuje:

**§ 1.** Przyjmuje się do realizacji „Strategię Rozwoju Ponadlokalnego dla Gmin Fałków, Radoszyce, Ruda Maleniecka do roku 2030”, stanowiącą załącznik do niniejszej uchwały.

**§ 2.** Wykonanie uchwały powierza się Burmistrzowi Miasta i Gminy Radoszyce.

**§ 3.** Uchwała wchodzi w życie po przyjęciu strategii rozwoju ponadlokalnego przez ostatnią z rad gmin nią objętych.

Przewodniczący Rady  
Miejskiej w Radoszycach

/-/ **Jacek Zaleśny**

Załącznik do uchwały Nr V/38/2024 Rady Miejskiej w Radoszycach z dnia 12 września 2024 r.

Załącznik nr 1 do  
Uchwały nr V/38/2024

Rady Miejskiej w Radoszycach  
z dnia 12 września 2024r.

sprawie przyjęcia „Strategii Rozwoju Ponadlokalnego dla Gmin **Fałków**, **Radoszyce**, **Ruda Maleniecka**  
do roku 2030”

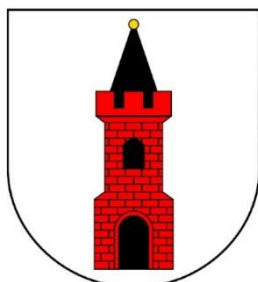
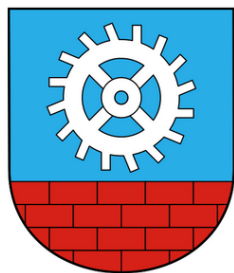

## Strategia Rozwoju Ponadlokalnego dla Gmin **Fałków**, **Radoszyce** i **Ruda Maleniecka** do roku 2030



Sierpień 2024

**Strategia terytorialna dla Gmin Fałków, Radoszyce i Ruda Maleniecka**

**Skład Partnerstwa**

Gmina Fałków, Gmina Radoszyce, Gmina Ruda Maleniecka

**Skład Rady Porozumienia**

Jolanta Orman - Wójt Gminy Ruda Maleniecka, Przewodniczący Rady Partnerstwa

Członkowie Rady Partnerstwa:

Michał Pękala – Burmistrz Miasta i Gminy Radoszyce

Henryk Konieczny - Wójt Gminy Fałków

**Skład Zespołu Operacyjnego**

Paweł Pękala – Urząd Gminy w Fałkowie

Agnieszka Pikuła – Urząd Miasta i Gminy w Radoszycach

Krzysztof Basiak – Urząd Miasta i Gminy w Radoszycach

Monika Kucharczyk – Urząd Gminy w Rudzie Malenieckiej

W dniu 17 czerwca 2021 roku w budynku Gminnej Biblioteki Publicznej w Rudzie Malenieckiej – podpisano porozumienie partnerskie na rzecz opracowania i realizacji „Strategii Rozwoju Ponadlokalnego dla Gmin Fałków, Radoszyce i Ruda Maleniecka do roku 2030”.



Porozumienie podpisali (od lewej): Henryk Konieczny – Wójt Gminy Fałków, Leszek Kuca – Wójt Gminy Ruda Maleniecka, Michał Pękała – Burmistrz Miasta i Gminy Radoszyce.

## Spis treści

1. Wprowadzenie.....	4
2. Podsumowanie diagnozy .....	6
2.1. Podstawowe informacje o partnerstwie .....	6
2.2. Główne wnioski płynące z analizy sytuacji społeczno-gospodarczej .....	10
2.3. Gminy objęte Strategią w „Strategii Rozwoju Województwa Świętokrzyskiego 2030+” .....	38
3. Wizja i cele rozwojowe obszaru porozumienia .....	42
3.1. Wizja i misja .....	42
3.2. Cele strategiczne.....	43
4. Wykaz przedsięwzięć realizujących cele Strategii.....	48
5. Warunki i procedury obowiązujące w realizacji Strategii .....	67
5.1. Zarządzenie procesem realizacji Strategii.....	67
5.2. Monitoring i procedura aktualizacji Strategii .....	69
6. Model struktury funkcjonalno-przestrzennej na poziomie ponadlokalnym.....	76
7. Ustalenia i rekomendacje w zakresie kształtowania i prowadzenia polityki przestrzennej w gminach .....	85
8. OSI w Strategii Rozwoju Ponadlokalnego .....	90
9. Opis procesu zaangażowania partnerów społeczno-gospodarczych.....	91
10. Źródła finansowania .....	96
11. Zgodność z dokumentami strategicznymi .....	99
Spis rycin.....	137
Spis tabel .....	138

## 1. Wprowadzenie

Wzmocnienie współpracy między samorządami stwarza możliwość wymiany doświadczeń i podjęcia bardziej efektywnych działań na rzecz pełniejszego wykorzystania istniejących potencjałów. Zasoby będące w dyspozycji samorządów lokalnych są wykorzystywane indywidualnie zgodnie z możliwościami i specyfiką uwarunkowań społecznych i gospodarczych poszczególnych gmin. Jednocześnie **uwzględnienie wzajemnych powiązań funkcjonalnych oraz identyfikacja podobnych problemów i potencjałów daje możliwość skuteczniejszej realizacji wspólnych celów i zwiększenia przewag konkurencyjnych** – nie tylko jednej gminy, ale obszaru funkcjonalnego obejmującego kilka samorządów.

Doświadczenia związane z funkcjonowaniem administracji samorządowej oraz nowe wyzwania wynikające ze zmieniającej się sytuacji gospodarczej i społecznej na poziomie:

- regionu Europy Środkowo-Wschodniej (konflikt zbrojny w wyniku agresji Rosji na Ukrainę),
- kraju (wysoka inflacja, ryzyko spowolnienia gospodarczego),
- województwa (najszybciej wyludniający się region w Polsce<sup>1</sup>).

stały się inspiracją do podjęcia wspólnych prac nad opracowaniem wspólnej, Ponadlokalnej Strategii Rozwoju dla samorządów Fałkowa, Radoszyce i Rudy Malenieckiej z powiatu koneckiego. Ważnym aspektem decydującym o konieczności opracowania strategii ponadlokalnej są również nowe **uwarunkowania wynikające z celów i kierunków polityki regionalnej na poziomie krajowym** – tzw. terytorialny wymiar wsparcia oraz **cele polityki spójności w ramach perspektywy finansowej 2021 – 2027**. Kluczową kwestią jest tu zmiana paradygmatu zarządzania rozwojem wyrażona w Strategii Odpowiedzialnego Rozwoju oraz Krajowej Strategii Rozwoju Regionalnego 2030. W dokumentach tych określono systemowe ramy prowadzenia polityki regionalnej, których celem jest m.in. zmniejszanie dysproporcji w poziomie rozwoju społeczno-gospodarczego regionów oraz zapewnienie większej spójności rozwojowej Polski poprzez wsparcie obszarów słabszych gospodarczo (tzw. obszarów strategicznej interwencji). Partnerska współpraca samorządów wymaga od władz i interesariuszy tego procesu ciągłego wysiłku i poszukiwania nowych rozwiązań i możliwości. Dlatego też strategia nie ogranicza się do ewidencji potrzeb społeczności lokalnych poszczególnych gmin, ale skupia się na przedsięwzięciach partnerskich i zintegrowanych, które zapewniają **realizację wspólnych celów, rozwój wspólnych potencjałów i rozwiązywanie wspólnych problemów**.

---

<sup>1</sup> Wg wstępnych danych ze Spisu Powszechnego z 2021 r.

Warto również na wstępie nadmienić, iż niniejsza *Strategia* wpisuje się także w założenia polityki rozwojowej województwa świętokrzyskiego<sup>2</sup>, która zakłada szczególne wsparcie dla Obszarów Strategicznej Interwencji oraz partnerstw o charakterze ponadgminnym.

Reasumując, niniejsza Strategia ponadlokalna:

- określa cele i projekty wspólne dla sygnatariuszy porozumienia, nie odbierając jednocześnie prawa do stanowienia polityki lokalnej przez poszczególne gminy. Niemniej Strategia Ponadlokalna jest brana pod uwagę przy przygotowaniu dokumentów strategicznych na poziomie lokalnym (Strategia Rozwoju Gminy, Plan Gospodarki Niskoemisyjnej, itp.), dokumentów planistycznych oraz finansowych (WPF);
- jest bazą dla przygotowywania wspólnych stanowisk o charakterze lobbystycznym, konsultacyjnym;
- jest podstawą w negocjowaniu wsparcia z różnych dostępnych źródeł oraz włączania się w inicjatywy o charakterze regionalnym czy ponadregionalnym (współpraca z obszarami z regionów sąsiedzkich).

Działania te realizowane będą w oparciu o opisane w dokumencie zasady współpracy i system wdrażania z uwzględnieniem indywidualnych możliwości, uwarunkowań i specyfiki każdej z gmin. Założeniem przyjętym w strategii jest **identyfikacja powiązań funkcjonalnych gmin partnerskich oraz zasobów (materialnych i niematerialnych), które mogą stać się źródłem przewagi konkurencyjnej całego obszaru**. W praktyce proces opracowania i realizacji strategii tworzy forum współpracy gmin, koncentruje wysiłki na uzyskiwaniu wspólnych korzyści (synergia) poprzez utrzymywanie wzajemnych relacji. Część diagnostyczna Strategii obejmuje raport stanu, analizę i diagnozę strategiczną kluczowych uwarunkowań społecznych i gospodarczych gmin partnerskich. Podejście takie pozwala na dokonanie wiarygodnej analizy porównawczej jednostek samorządu terytorialnego w układzie przestrzennym i funkcjonalnym. Analizę tę oparto na najbardziej aktualnych danych dostępnych w statystyce publicznej oraz informacjach przekazanych przez samorządy, opisujących zachodzące trendy i zjawiska w wymiarze terytorialnym. Takie podejście pozwoliło na ukazanie pozycji gmin partnerskich na tle innych samorządów w regionie świętokrzyskim. Zarówno oddziaływania zewnętrzne, wynikające z niezależnych od gmin warunków oraz działań otoczenia samorządów, których skutki i rezultaty nie zależą bezpośrednio od samorządów, jak też uwarunkowania wewnętrzne wynikające z zasobów, zjawisk, zdarzeń, mechanizmów i procesów tkwiących w gminach, posłużyły ustaleniu misji, celów strategicznych, celów operacyjnych i późniejszego wyboru zadań do realizacji.

---

<sup>2</sup> Wyrażone m.in. w „Planie Zagospodarowania Przestrzennego Województwa Świętokrzyskiego” oraz Strategii Rozwoju Województwa Świętokrzyskiego 2030+



## 2. Podsumowanie diagnozy

Podstawowym źródłem dla formułowania wniosków była analiza potencjałów i barier rozwojowych wynikających z **uwarunkowań wewnętrznych obszaru**. Wykorzystano analizę poszczególnych czynników w sferze gospodarczej, społecznej, środowiskowej, a także przestrzennej (w tym określenie podstawowych cech struktury przestrzennej obszaru oraz zróżnicowań wewnętrznych terytorium oraz analizę powiązań funkcjonalnych).

Kolejnym elementem było uwzględnienie **uwarunkowań zewnętrznych**, które mogą wspierać wykorzystanie atutów obszaru i przyspieszać pozytywne zmiany, ale mogą też stanowić zagrożenie dla rozwoju gmin: Fałków, Radoszyce i Ruda Maleniecka. Do najistotniejszych uwarunkowań zewnętrznych należą:

- procesy globalne (zmiany klimatyczne oraz powiązane z tym zagadnieniem stan powietrza oraz kurczące się zasoby wody; zmiany technologiczne w tym rewolucja cyfrowa, wpływające nie tylko na procesy gospodarcze, ale również funkcjonowanie społeczeństwa; rosnące nierówności społeczne; zjawiska kryzysowe w tym związane z pandemią SARS-COV-2 i jej skutkami oraz agresją Rosji na Ukrainę);
- polityki Unii Europejskiej, w tym Nowy Zielony Ład oraz istotne z punktu widzenia partnerstwa polityki wspierające rozwój jak Polityka Spójności, Wspólna Polityka Rolna; itd.
- kierunki polityki rozwojowej kraju oraz województwa świętokrzyskiego.

W formułowaniu wniosków zastosowano podejście funkcjonalne. Podejmując dany wątek tematyczny nie odniesiono się wyłącznie do uwarunkowań wewnętrznych obszaru porozumienia, ale i do szans, i zagrożeń wynikających z otoczenia zewnętrznego.

Pogłębiony materiał analityczny, będący podstawą dla sformułowania wniosków diagnostycznych, jest zawarty w dokumencie „Diagnoza strategiczna”, który został opublikowany na stronach internetowych poszczególnych gmin.

### 2.1. Podstawowe informacje o partnerstwie

Partnerstwo Gmin: Fałków, Radoszyce i Ruda Maleniecka to wspólna inicjatywa samorządów z terenu powiatu koneckiego na rzecz zrównoważonego rozwoju regionu, przejawiająca się chęcią integracji działań mających na celu zapewnienie temu obszarowi konkurencyjności i dynamicznego rozwoju dzięki zacieśnieniu współpracy samorządowej.

**Podstawą działania partnerstwa jest porozumienie** zawarte w dniu 17 czerwca 2021 r.

Organem decyzyjnym partnerstwa jest **Rada Porozumienia**, w skład której wchodzi przedstawiciele władz wykonawczych wszystkich jednostek samorządu terytorialnego (JST) tworzących partnerstwo (Burmistrz Miasta i Gminy Radoszyce oraz wójtowie gmin Fałków i Ruda Maleniecka). Zarządzaniem operacyjnym i realizację działań w partnerstwie powierzono **Zespołowi Operacyjnemu**.

Partnerstwo obejmuje swym zasięgiem terytorium trzech gmin (1 miejsko-wiejskiej i 2 wiejskich). Obszar partnerstwa zajmuje powierzchnię 388,8 km<sup>2</sup> (tj. 3,32 % powierzchni

województwa świętokrzyskiego), a na koniec 2021 r. zamieszkiwało go ponad 15 tys. mieszkańców (1,30% mieszkańców regionu).

Tabela 1. Skład partnerstwa - powierzchnia i ludność poszczególnych gmin porozumienia na 31.12.2021r.

Nazwa JST	Typ gminy	Liczba ludności	% ogółu partnerstwa	Powierzchnia [km <sup>2</sup> ]	% ogółu partnerstwa
<b>Gmina Fałków</b>	wiejska	4 041	26,49%	132,1	33,98%
<b>Gmina Radoszyce</b>	miejsko-wiejska	8 307	54,45%	146,7	37,73%
<b>Gmina Ruda Maleniecka</b>	wiejska	2 908	19,06%	110,0	28,29%
Ogółem	x	15 256	100,00%	388,8	100,00%

źródło: opracowanie własne na podstawie Banku Danych Lokalnych GUS

**Radoszyce są największą gminą porozumienia zarówno pod względem powierzchni jak i ludności.** Nieco mniejsze pod względem powierzchni są pozostałe dwie gminy. Fałków i Ruda Maleniecka są także znacznie mniejsze w zakresie liczby mieszkańców.

Obszar porozumienia **położony jest w północno-zachodniej części województwa świętokrzyskiego** i zajmuje obszar sąsiadujący z regionem łódzkim oraz położony w niewielkiej odległości od miasta powiatowego - Końskie.

Mapa 1. Obszar partnerstwa gmin objętych Strategią

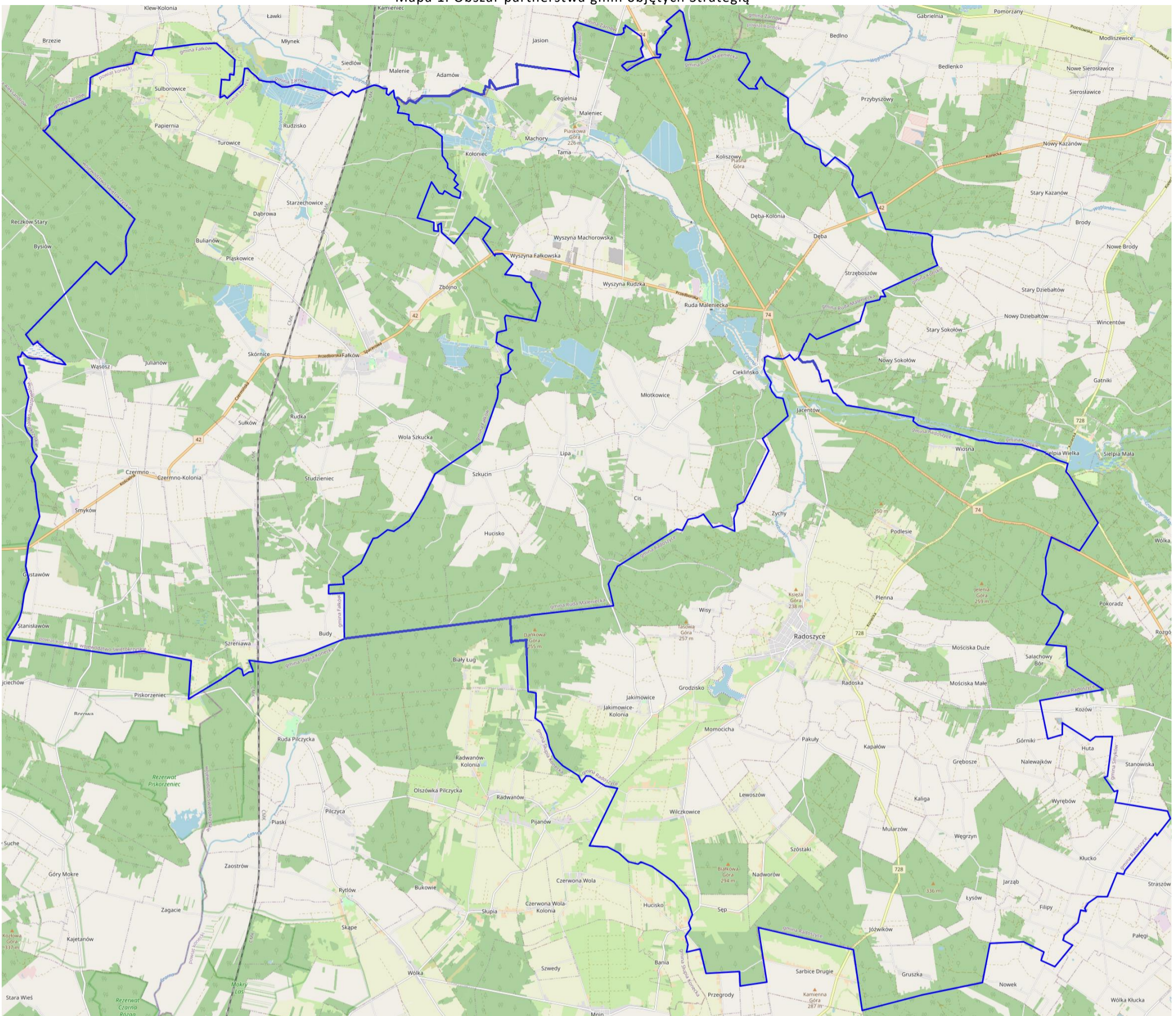

źródło: opracowanie własne na podstawie <https://geoserwis.gdos.gov.pl/mapy/>

Mapa nr 2 przedstawia obszar partnerstwa na tle natężenia procesów urbanizacyjnych w regionie świętokrzyskim. W *Planie Zagospodarowania Przestrzennego Województwa Świętokrzyskiego* wszystkie 3 gminy zostały określone jako obszary peryferyjne.

Mapa 2. Natężenie procesów urbanizacyjnych i wpływu miast na gminy objęte Porozumieniem partnerskim

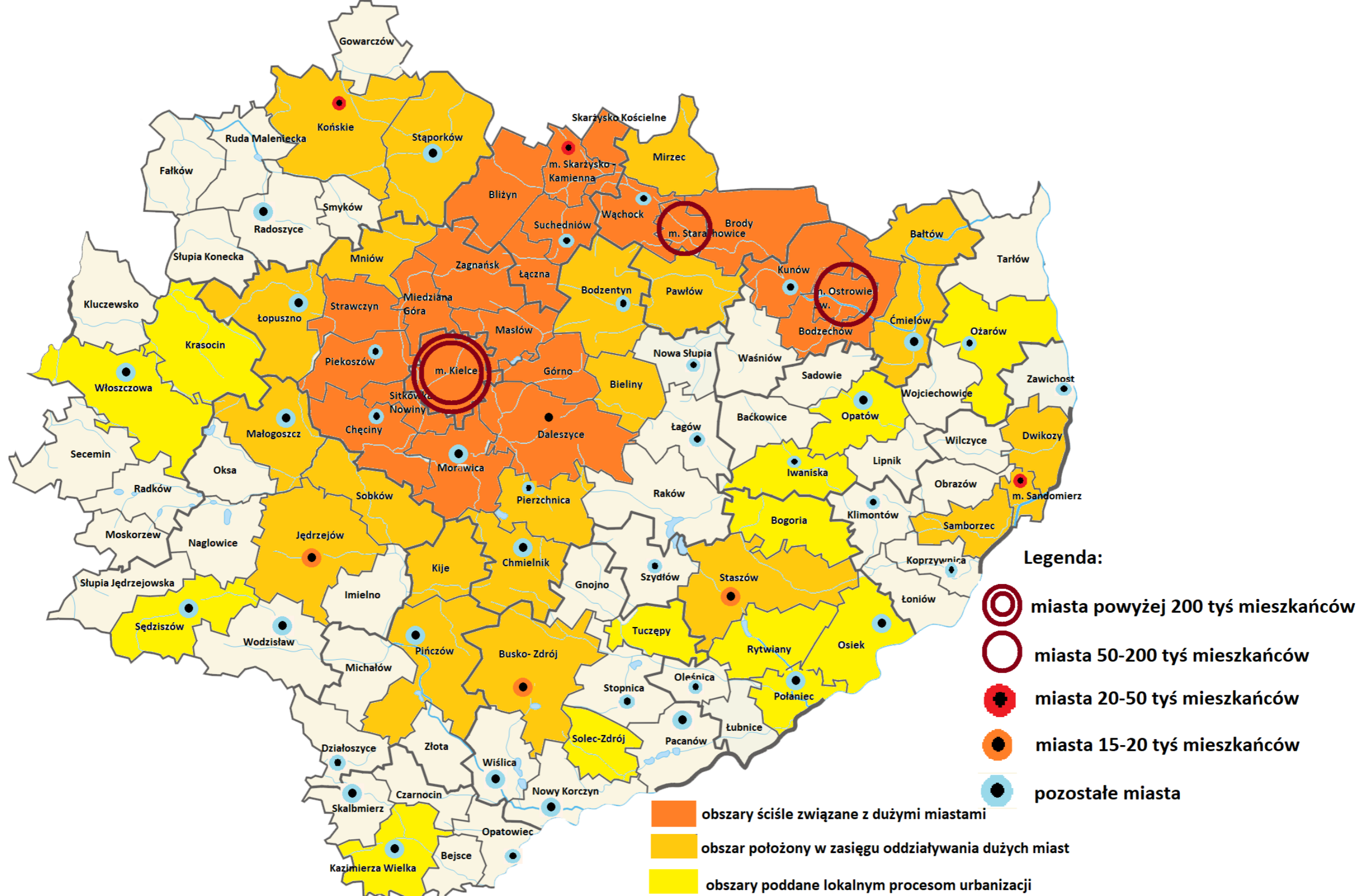

źródło: Plan Zagospodarowania Przestrzennego Województwa Świętokrzyskiego

## 2.2. Główne wnioski płynące z analizy sytuacji społeczno-gospodarczej

Analiza wewnętrznych uwarunkowań oraz refleksja nad uwarunkowaniami zewnętrznymi wskazały, że **kluczowym problemem** dla całego obszaru partnerstwa jest **niewystarczające wykorzystanie potencjału społecznego i przyrodniczego** do generowania satysfakcjonujących warunków do pracy zawodowej oraz samorealizacji, szczególnie ludzi młodych. Poniżej wskazano wnioski najistotniejsze dla perspektyw rozwojowych obszaru m.in. w sferze gospodarczo-społecznej.

Istotne wyzwania partnerstwa związane są przede wszystkim ze **zmianami demograficznymi**. Na przestrzeni lat 2011-2021 liczba mieszkańców tego obszaru zmniejszyła się aż o 2001 osób (tj. 11,6%). A co za tym idzie zmniejsza się również gęstość zaludnienia:

- w gminie Fałków z 36 os./km<sup>2</sup> na koniec 2011r. do 31 os./km<sup>2</sup> na koniec 2021r.,
- w gminie Radoszyce z 63 os./km<sup>2</sup> na koniec 2011r. do 57 os./km<sup>2</sup> na koniec 2021r.,
- w gminie Ruda Maleniecka z 30 os./km<sup>2</sup> na koniec 2011r. do 26 os./km<sup>2</sup> na koniec 2021r.

Tabela 2. Liczba mieszkańców gmin objętych Strategią na koniec 2011 i 2021r.

Gmina	na 31.12.2011r.	na 31.12.2021r.	Wzrost/spadek liczby mieszkańców	% spadek względem 2011r.	Liczba mieszkańców, która ubywa średniorocznie
FAŁKÓW	4 739	4 041	-698	-14,7%	-63
RADOSZYCE	9 229	8 307	-922	-10,0%	-84
RUDA MALENIECKA	3 289	2 908	-381	-11,6%	-35
<b>Razem</b>	<b>17 257</b>	<b>15 256</b>	<b>-2 001</b>	<b>-11,6%</b>	<b>-182</b>

źródło: opracowanie własne na podstawie danych Banku Danych Lokalnych GUS

Jest to nie tylko skutek ujemnego przyrostu naturalnego, ale również wyjazdów, szczególnie popularnych wśród ludzi młodych. Efektem pośrednim tych zjawisk jest **starzenie się społeczeństwa**, które powoduje **zmianę zapotrzebowania na rodzaje usług i formy ich świadczenia** (w tym zwiększone zapotrzebowanie na usługi zdrowotne i opiekuńcze), a w przyszłości może być znaczącym **wyzwaniem dla rynku pracy** (zapewnienie kadr dla lokalnej gospodarki). Odpływ ludzi młodych świadczy o niskiej atrakcyjności zamieszkania na terenie tych gmin, a jednocześnie **osłabia przyszły potencjał społeczny partnerstwa, które traci osoby w wieku rozwojowym, dobrze wykształcone i kreatywne**.

W okresie 2011-2020 wszystkie gminy objęte partnerstwem nie tylko zanotowały ujemny przyrost naturalny (tabele nr 2 i 3), ale także w każdej z nich postępowały procesy starzenia się społeczeństwa (tabela nr 4). **W okresie 2011-2021 zwiększyła się liczba osób w wieku poprodukcyjnym** z 19,28% w roku 2011 do 24,72% na koniec 2021. Dane z tabeli nr 4 są zbieżne z wcześniejszymi trendami, z których wynika, że gminy Ruda Maleniecka i Fałków

strukturze wiekowej ludności mają większy - niż przeciętna w regionie - udział osób w wieku poprodukcyjnym, a Gmina Radoszyce – w wieku przedprodukcyjnym.

W ciągu ostatnich 10 lat średnio ubywało ponad 182 osób rocznie z terenu objętego Strategią. Procentowo największy ubytek mieszkańców odnotowano w Gminie Fałków (14,7%), a najmniejszy w Gminie Radoszyce (10,0%). Z kolei wśród najszybciej starzejących się społeczności – w ostatnich 10 latach – były gminy Fałków (wzrost liczby osób w wieku poprodukcyjnym z 21,0% na koniec 2011r. do 27,64% na koniec 2021r.) oraz Radoszyce (wzrost w tym zakresie o 5,42%). Natomiast w 2021 roku największy udział osób w wieku poprodukcyjnym (powyżej średniej dla województwa) odnotowano w gminach Fałków i Ruda Maleniecka.

Tabela 3. Przyrost naturalny na terenie gmin: Fałków, Radoszyce i Ruda Maleniecka w latach 2011-2020

Wyszczególnienie	Gmina Fałków		Gmina Radoszyce		Gmina Ruda Maleniecka	
	w latach 2011-2020	Średniorocznie	w latach 2011-2020	Średniorocznie	w latach 2011-2020	Średniorocznie
Liczba urodzeń żywych	376	37,6	852	85,2	263	26,3
Liczba zgonów	701	70,1	1074	107,4	503	50,3
Przyrost naturalny	-325	-32,5	-222	-22,2	-240	-24,0

źródło: opracowanie własne na podstawie danych GUS

Tabela 4. Ludność w wieku poprodukcyjnym na terenie gmin objętych porozumieniem w okresie 2011-2021

Gmina	na 31.12.2011r.	% ogółu	na 31.12.2021r.	% ogółu	% wzrost
FĄLKÓW	995	21,00%	1 117	27,64%	6,65%
RADOSZYCE	1 577	17,09%	1 870	22,51%	5,42%
RUDA MALENIECKA	756	22,99%	784	26,96%	3,97%
<b>Razem</b>	<b>3 328</b>	<b>19,28%</b>	<b>3 771</b>	<b>24,72%</b>	<b>5,43%</b>

źródło: opracowanie własne na podstawie danych GUS

Zmiany demograficzne bardzo wyraźnie **wpływają na popyt na usługi dla dzieci (głównie edukacyjne) oraz dla seniorów (m.in. usługi opiekuńcze)**. Obecna liczba miejsc w przedszkolach pokrywa zapotrzebowanie na edukację wczesnoszkolną i szkolną. Spadek liczby mieszkańców bezpośrednio przekłada się na liczbę placówek oświatowych – w ciągu ostatnich 10 lat ubyło ich 3 (co było częściowo związane z likwidacją szkół gimnazjalnych).

Tabela 5. Liczba placówek oświatowych w roku szkolnym 2020/2021 oraz zmiana ich ilości na przestrzeni 10 lat

L.p.	Wyszczególnienie	Gmina Fałków			Gmina Radoszyce			Gmina Ruda Maleniecka		
		rok szkolny 2011/2012	rok szkolny 2020/2021	Różnica	rok szkolny 2011/2012	rok szkolny 2020/2021	Różnica	rok szkolny 2011/2012	rok szkolny 2020/2021	Różnica
1.	Liczba szkół prowadzonych przez gminę	3	2	-1	7	5	-2	1	1	0
2.	Liczba szkół prowadzonych przez inne podmioty	0	0	0	0	0	0	0	0	0
3.	Liczba przedszkoli prowadzonych przez gminę	1	1	0	1	1	0	1	1	0

Strategia Rozwoju Ponadlokalnego  
dla Gmin **Fałków**, **Radoszyce** i **Ruda Maleniecka** do roku 2030

L.p.	Wyszczególnienie	Gmina Fałków			Gmina Radoszyce			Gmina Ruda Maleniecka		
		rok szkolny 2011/2012	rok szkolny 2020/2021	Różnica	rok szkolny 2011/2012	rok szkolny 2020/2021	Różnica	rok szkolny 2011/2012	rok szkolny 2020/2021	Różnica
4.	Liczba przedszkoli prowadzonych przez inne podmioty	0	0	0	0	0	0	0	0	0
5.	Liczba żłobków prowadzonych przez gminę	0	0	0	0	0	0	0	0	0
6.	Liczba żłobków prowadzonych przez inne podmioty	0	0	0	0	0	0	0	0	0
7.	Liczba uczniów w szkołach prowadzonych przez gminę	404	290	-114	930	722	-208	275	191	-84
8.	Liczba dzieci w wieku przedszkolnym w szkołach prowadzonych przez gminę	60	105	45	247	244	-3	68	53	-15
9.	Liczba dzieci w wieku żłobkowym w żłobkach prowadzonych przez gminę	0	0	0	0	0	0	0	0	0

źródło: opracowanie własne na podstawie danych poszczególnych Urzędów Gmin i Miasta



**Malejąca liczba uczniów stwarza dobre warunki do podnoszenia jakości nauczania** (mniej liczne oddziały), ale **generuje wyzwania dla budżetów gmin**. Spadek liczby uczniów (zjawisko to dotyczy każdego z samorządów objętych Strategią) przy utrzymaniu sieci placówek otwiera możliwości popularyzacji innowacji w procesie nauczania, a jednocześnie stwarza dla szkół (w szczególności wiejskich) możliwości pełnienia dodatkowych funkcji – poza *stricte* dydaktyczną (świetlice środowiskowe, obiekty kultury). Dodatkowa działalność szkół oraz współpraca międzygminna w tym zakresie mogą być pomocne w **wyrównywaniu znaczących różnicowań w wynikach uczniów szkół podstawowych oraz animowaniu aktywności społeczności lokalnych**.

Na terenie partnerstwa poczyniono wiele inwestycji mających na celu poprawę dostępu do infrastruktury sportowej oraz obiektów kultury. Oferują one szeroką ofertę zajęć i wydarzeń co widać we wzroście liczby osób angażujących się w życie kulturalne. Okazuje się jednak, że dla części mieszkańców oferta ta jest mało atrakcyjna. Na ten stan rzeczy może wpływać **niedostatecznie spójny przekaz promocyjno-komunikacyjny, a także niewystarczające wykorzystanie potencjału szeregu instytucji i placówek kultury do kreowania spójnej w skali porozumienia oferty kulturalnej i turystycznej**. Ponadto, w diagnozie potrzeb wskazano potrzeby związane z urządzeniem przestrzeni sprzyjających rekreacji i integracji międzypokoleniowej (plac zabaw, zagospodarowanie centrum miejscowości, ścieżki rowerowe). Tego typu potrzeby szczególnie mocno artykułują młodszy mieszkańcy w/w gmin. Sytuacja mieszkaniowa na terenie partnerstwa pod wieloma względami jawi się jako korzystna (wielkość mieszkań, liczba mieszkań na 1 tys. mieszkańców). Na koniec 2021 liczba mieszkań wynosiła 5 998 i warto zauważyć, że względem 2015r. zmniejszyła się o 93.

Tabela 6 Dane dotyczące mieszkalnictwa na terenie gmin objętych Strategią wg stanu na koniec 2021 r.

Wyszczególnienie	Fałków	Radoszyce	Ruda Maleniecka
Liczba mieszkań	1 642	2 917	1 439
Liczba izb	6 645	11 047	5 036
Powierzchnia użytkowa mieszkań	131 799	238 202	104 206
Przeciętna liczba izb przypadająca na jedno mieszkanie	4,05	3,79	3,50
Przeciętna powierzchnia użytkowa przypadająca na jedno mieszkanie	78,1	83	78,1

źródło: opracowanie własne na podstawie danych GUS

Dostępność mieszkań może być jednym z czynników zachęcających do pozostania na obszarze partnerstwa. W trakcie spotkań strategicznych, ich uczestnicy uznali **obszar partnerstwa za dobry do życia**, wskazali jednak, iż **nie oferuje on odpowiedniej liczby oraz jakości miejsc pracy**. Wysokość zarobków oraz niska atrakcyjność ofert pracy to dwa czynniki najsilniej motywujące młodzież i ludzi młodych do opuszczenia obecnego miejsca zamieszkania, stąd są to czynniki uznane za słabą stronę obszaru.

Czynnikiem negatywnym jest również dostępność różnego rodzaju usług. Jak pokazuje poniższa mapa nr 3 (brano pod uwagę m.in. zwodociągowanie, skanalizowanie, dostępność POZ i inne czynniki) najlepsze warunki do życia są na terenie Gminy Ruda Maleniecka, ale wszystkie gminy objęte Strategią zostały zakwalifikowane do gmin o najgorszej dostępności do usług.

Mapa 3. Obszar gmin o gorszym dostępie do usług



Źródło: Urząd Marszałkowski Województwa Świętokrzyskiego <http://www.2014-2020.rpo-swietokrzyskie.pl/>

Obszar partnerstwa charakteryzuje się dobrym dostępem do jednostek podstawowej opieki medycznej. Zwiększony popyt na usługi zdrowotne jest częściowo pochodną **zwiększającej się liczby seniorów**. Powoduje to również presję na zabezpieczenie usług opiekuńczych dla tej grupy społecznej, a także zadbanie o jak najdłuższą aktywność społeczną i samodzielność.

Liczba udzielonych porad lekarskich udzielanych w poszczególnych gminach utrzymuje się mniej więcej na podobnych poziomie na przestrzeni lat 2015-2021 (ze spadkiem w roku 2020, ale było to spowodowane pandemią COVID-19).

Tabela 7. Liczba udzielonych porad lekarskich w gminach objętych Strategią w latach 2015-2021

Jednostka terytorialna	2015	2016	2017	2018	2019	2020	2021
Fałków	25 477	24 070	24 200	24 330	24 725	23 439	24 675
Radoszyce	28 296	29 589	29 189	30 339	30 450	22 981	22 673
Ruda Maleniecka	20 860	20 158	19 716	19 112	18 774	15 706	17 606

źródło: opracowanie własne na podstawie danych GUS

Najlepsza sytuacja z dostępnością POZ jest w Gminie Radoszyce, gdzie jeden POZ przypada na 4 001-6 000 mieszkańców, pozostałe dwie gminy „mieszczą się” w przedziale 2 001-4 000 mieszkańców. Obszar partnerstwa charakteryzuje się wielokierunkową aktywizacją społeczno-gospodarczą z **drobną przedsiębiorczością**, w ramach której na wyróżnienie zasługuje **lokalny przemysł** (głównie drzewny). Ma on dobre warunki rozwoju, gdyż gminy objęte Strategią są w znacznym stopniu zalesione.

Na przeważającym obszarze partnerstwa występuje przewaga bardzo słabych gleb. Najlepiej pod tym względem wypada Gmina Radoszyce zarówno ze względu na:

- nieco lepszą jakość gleb,
- **średnią wielkość gospodarstwa rolnego, która wynosi 4-7 ha** (w pozostałych gminach średnia ta jest poniżej 4 ha), oraz
- procentowy udział odłogów i ugorów w ogólnej powierzchni użytków zielonych (niższy niż w gminach Fałków i Ruda Maleniecka).

Oczywiście główną kwestią **problematyczną** w kontekście rolnictwa pozostaje jego niska **ekonomiczna opłacalność**. Nasila to procesy:

- spadku liczby rolników oraz
- pokazuje on słabe perspektywy dla tego sektora, gdyż badania społeczne wykazują, iż dziedzina ta nie jest postrzegana jako sfera atrakcyjna, rozwojowa (zdecydowana większość młodzieży mogącej przejąć gospodarstwo rolne nie rozważa takiej możliwości).

Ponadto, sektor ten zależny jest od zmian klimatycznych, których wpływ jest obserwowany również na obszarze objętej Strategią (okresy suszy lub podtopień, gradobicia). Mimo powyższych wyzwań obserwacja trendów globalnych pozwala stwierdzić, że **produkcja rolna może być przekuta na lokalny atut**. Postawy świadomych konsumentów, poszukujących żywności ekologicznej i wysokiej jakości, mogą być szansą na zwiększenie zysków nie tylko

rolników, ale i przedsiębiorstw działających w branży rolno-spożywczej. Wymaga to stosowania nowoczesnych rozwiązań, ogólnej dbałości o jakość środowiska, specjalizacji gospodarstw czy rozwijaniu produkcji ekologicznej. Najpoważniejszym wyzwaniem jest **integracja producentów rolnych, rozszerzenie działalności przetwórczej oraz budowanie marki obszaru producenta żywności o wysokich walorach**. Aspekt ten powinien być również wykorzystany w ofercie turystycznej.

Na terenie partnerstwa **przybywa podmiotów gospodarczych – w okresie 2015-2021 o 193 zwiększyła się liczba firm działających na tym terenie**. Niemniej jednak należy zwrócić uwagę na fakt, iż przyrost ten odbywa się **głównie za sprawą firm mikro, zatrudniających do 9 osób, których udział w ogólnej liczbie firm wzrasta (tabela nr 10)**. Słabnie natomiast sektor firm małych i średnich.

Tabela 8. Liczba podmiotów gospodarczych na terenie gmin: Fałków, Radoszyce, Ruda Maleniecka w latach 2015-2021

Wyszczególnienie	2015	2016	2017	2018	2019	2020	2021
Gmina Fałków	188	195	192	216	227	233	236
Gmina Ruda Maleniecka	162	167	167	175	177	198	204
Gmina Radoszyce	583	578	602	645	647	670	686
<b>Razem</b>	<b>933</b>	<b>940</b>	<b>961</b>	<b>1 036</b>	<b>1 051</b>	<b>1 101</b>	<b>1 126</b>
Wzrost/spadek rok do roku	x	0,75%	2,23%	7,80%	1,45%	4,76%	2,22%

źródło: opracowanie własne na podstawie danych GUS Bank Danych Lokalnych

Tabela 9. Wzrost ilości liczby przedsiębiorstw w poszczególnych gminach na koniec 2015 i 2021 r.

Wyszczególnienie	Wzrost firm w latach 2015-2021	Średniorocznie
Gmina Fałków	48	6,9
Gmina Radoszyce	103	14,7
Gmina Ruda Maleniecka	42	6
<b>Razem</b>	<b>193</b>	<b>27,6</b>

źródło: opracowanie własne na podstawie danych GUS Bank Danych Lokalnych

Tabela 10. Procentowy udział firm zatrudniających do 9 pracowników na tle wszystkich przedsiębiorstw w poszczególnych gminach objętych Strategią w latach 2015-2020 [%]

Wyszczególnienie	2015	2016	2017	2018	2019	2020	Wzrost
Gmina Fałków	95,74	95,90	96,35	96,76	96,48	97,00	1,25
Gmina Ruda Maleniecka	94,44	94,61	94,61	96,00	96,05	96,46	2,02
Gmina Radoszyce	95,03	94,46	94,85	95,19	95,21	95,07	0,05

źródło: opracowanie własne na podstawie danych GUS Bank Danych Lokalnych

**W strukturze gospodarki obserwowane są pozytywne tendencje zmian:** zmniejszenie udziału rolnictwa oraz handlu na rzecz budownictwa i usług. Wskazuje to na większą dywersyfikację gospodarki, a zatem większą stabilność i odporność w okresie dekoniunktury. Wzrasta poziom wynagrodzeń (w wartościach bezwzględnych) oraz zwiększają się wpływy

jednostek samorządu terytorialnego z tytułu udziału w podatku PIT. Mimo tych pozytywnych symptomów należy podkreślić, iż **potencjał gospodarczy partnerstwa – w porównaniu do średnich wartości w województwie świętokrzyskim - pozostaje na niskim poziomie dla wszystkich gmin objętych Strategią**. Dotyczy to takich parametrów jak liczebność podmiotów gospodarczych na 1 tys. mieszkańców, stopa bezrobocia czy średni poziom wynagrodzeń.

Tabela 11. Podmioty gospodarcze wg grup rodzajów działalności na koniec 2020 r.

Wyszczególnienie	Fałków	Radoszyce	Ruda Maleniecka
rolnictwo, leśnictwo, łowiectwo i rybactwo	7	20	11
przemysł i budownictwo	83	223	78
pozostała działalność	143	427	109

źródło: opracowanie własne na podstawie danych GUS Bank Danych Lokalnych

Dlatego podstawowym **wyzwaniem** dla partnerstwa jest **stymulowanie rozwoju działających (oraz powstawania nowych) firm, a także przyciągania działalności gospodarczych** w branżach bardziej opłacalnych (np. turystyka, gastronomia), generujących wyższe przychody, a zatem i wynagrodzenia.

Przyciągnięciu nowych inwestorów sprzyja **położenie partnerstwa przy szlakach komunikacyjnych o znaczeniu krajowym**. Stwarza to **możliwości dla poprawy atrakcyjności inwestycyjnej**.

W perspektywie kilku lat poważnym **wyzwaniem może się okazać zapewnienie kadr dla lokalnej gospodarki**. Dalszy spadek liczby osób w wieku produkcyjnym oznaczać może brak pracowników niezbędnych dla zaspokojenia podstawowych usług (w tym np. opieki dla rosnącej rzeszy osób starszych) oraz problemy z kadrą o wyższych kwalifikacjach (zwłaszcza w usługach sanatoryjnych). Osoby z większymi ambicjami płacowymi i poszukujący pracy w zawodach wymagających wysokich kwalifikacji rzadko wiążą swoją przyszłość z obszarem partnerstwa, bowiem obecna struktura branżowa podmiotów gospodarczych w małym stopniu odpowiada na to zapotrzebowanie. Oznacza to konieczność podjęcia działań na rzecz **bardziej efektywnego wykorzystania dostępnych zasobów kadrowych oraz zachęcenia** ludzi młodych do pozostania na terenie partnerstwa. Istotnym czynnikiem jest edukacja ekonomiczna ludzi młodych i wsparcie osób chcących rozpocząć własną działalność gospodarczą. **Częściowym antidotum** na prognozowane problemy rynku pracy mogą być postępujące w przedsiębiorstwach **procesy cyfryzacji i automatyzacji**, ograniczające popyt na pracowników, a także popularyzacja elastycznych form świadczenia pracy (telepraca, praca na część etatu).

Analizując wymiar społeczno-gospodarczy regionu można z nich wysnuć następujące wnioski:

- we wszystkich trzech gminach jest najwyższy udział ludności utrzymującej się z pozazarobkowych źródeł utrzymania oraz najwyższy udział bezrobotnych zarejestrowanych,
- wg „Planu Zagospodarowania Przestrzennego Województwa Świętokrzyskiego” wszystkie trzy gminy stanowią obszar o najniższym stopniu rozwoju i pogarszających się perspektywach rozwojowych,

- obecnie na terenie omawianego obszaru znajduje się 15 złóż o udokumentowanych zasobach (złóża Pikule, Reczków i Stanisławów w Gminie Fałków, Filipy, Kozów, Nalewajków, Radoszyce-Cegielnia, Wisy, Wyrębów w Gminie Radoszyce oraz Koliszowy, Szkucin, Wyszyna Fałkowska, Wyszyna Machorowska, Wyszyna Rudzka w gminie Ruda Maleniecka), z czego 8 jest eksploatowanych,
- prognozowane kierunki rozwoju dla poszczególnych samorządów:
  - ✓ Gmina Ruda Maleniecka – obsługa ruchu turystycznego/wypoczynku/przewaga funkcji nierolniczych,
  - ✓ Gminy Fałków i Radoszyce – przewaga funkcji nierolniczych,
- jedynie Gmina Radoszyce w zakresie gęstości zaludnienia znajduje się w przedziale od 50,1 do 100 osób/km<sup>2</sup>, pozostałe gminy poniżej 50 os./km<sup>2</sup>,
  - powiat konecki należy do obszarów depopulacji.

Ważne w dla ustaleń i rekomendacji są również zapisy „Planu Zagospodarowania Przestrzennego Województwa Świętokrzyskiego” w kontekście gmin objętych Strategią. Dokument ten (oraz poniższe mapy nr 4 i 5) wskazują, że jeśli chodzi o przynależność gmin Fałków, Radoszyce, Ruda Maleniecka do obszarów funkcjonalnych w PZPWŚ to wszystkie gminy należą do obszaru wielokierunkowej aktywizacji społeczno-gospodarczej. Warto również dodać, że całe województwo świętokrzyskie zostało włączone do obszaru o najniższym stopniu rozwoju i pogarszających się perspektywach rozwoju oraz obszaru predysponowanego do wsparcia krajowego w zakresie odnowy demograficznej.

# PLAN ZAGOSPODAROWANIA PRZESTRZENNEGO WOJEWÓDZTWA ŚWIĘTOKRZYSKIEGO

## KIERUNKI POLITYKI PRZESTRZENNEJ - SYNTeza USTALEŃ

Mapa nr 11

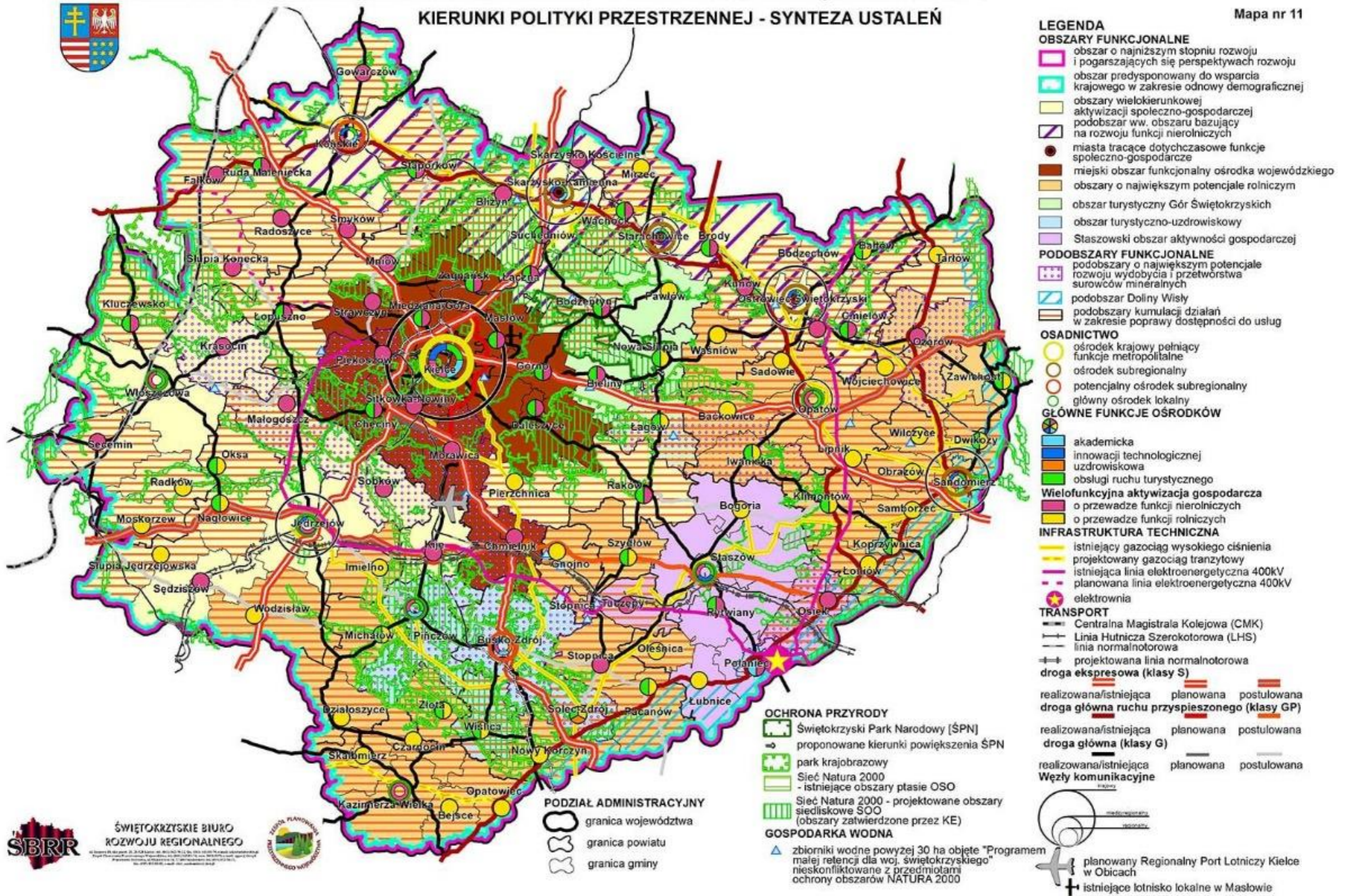

Źródło: Załącznik nr 1 do Uchwały nr XLVII/833/14 Sejmiku Województwa Świętokrzyskiego z dnia 22 września 2014 r.



Mapa 5 Kierunki rozwoju wg Planu Zagospodarowania Przestrzennego Województwa Świętokrzyskiego – kierunki rozwoju

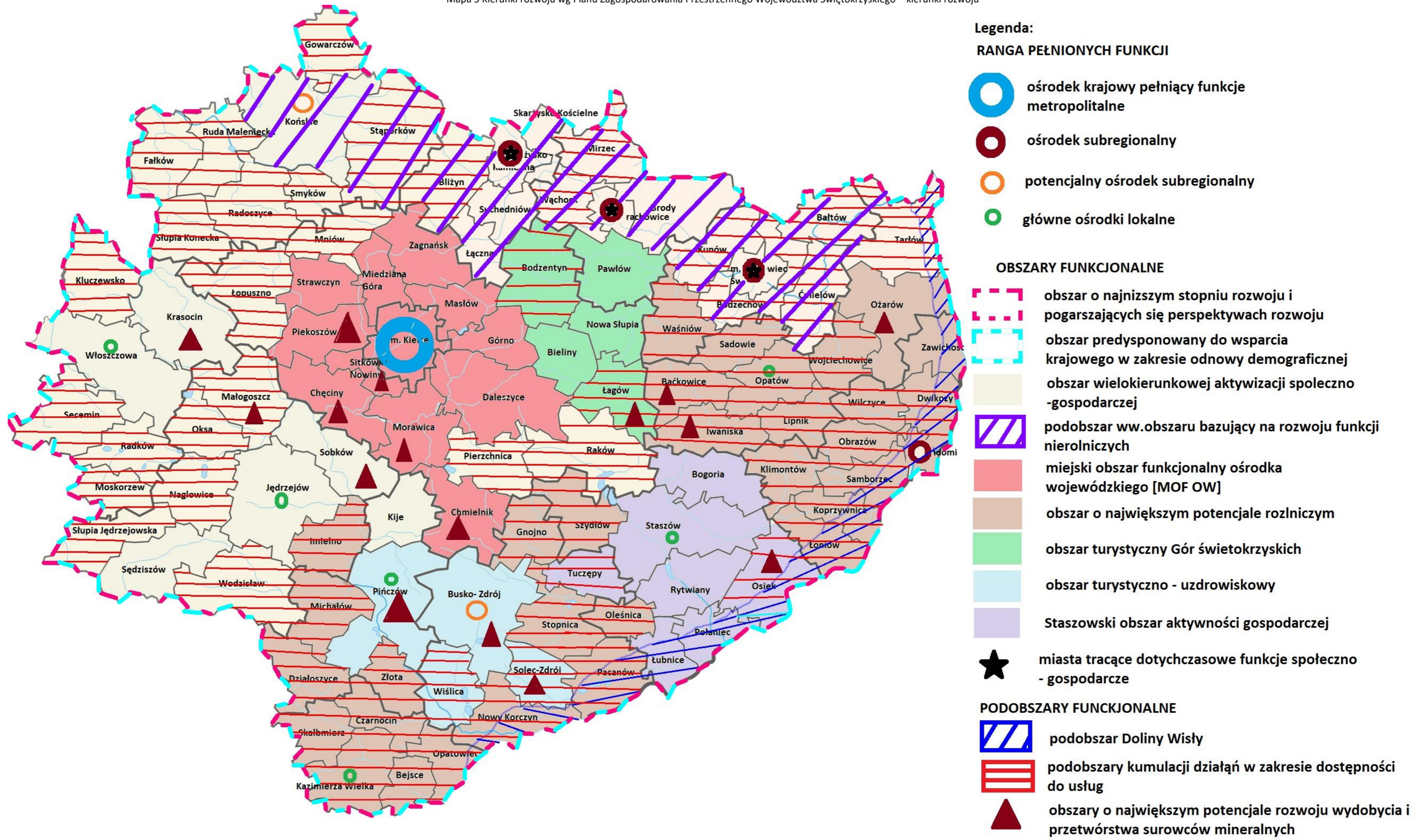

Źródło: Załącznik nr 1 do Uchwały nr XLVII/833/14 Sejmiku Województwa Świętokrzyskiego z dnia 22 września 2014 r.

Jedną z dziedzin wspomagających rozwój obszaru partnerstwa jest **działalność turystyczna**, która obecnie stanowi marginalny udział w gospodarce gmin objętych Strategią. Niewątpliwą atrakcją partnerstwa są liczne zabytki nieruchome czy stanowiska archeologiczne.

**12 obiektów** będących pod **ściłą ochroną konserwatorską** jest wpisanych **do rejestru dóbr kultury - w ewidencji Wojewódzkiego Konserwatora Zabytków w Kielcach**, i są to:

Tabela 12. Zabytki nieruchome wpisane do rejestru Wojewódzkiego Konserwatora Zabytków w Kielcach na obszarze objętym Strategią

<b>Kościół, ich otoczenie, cmentarze, kapliczki</b>		
A.10/1-2	Zespół Kościoła Parafialnego w Cermnie 1) murowany budynek kościoła; 2) murowany budynek kaplicy przedpogrzebowe	Gmina Fałków - miejscowość Cermno
A.493	Kościół parafialny pw. Świętych Apostołów Piotra i Pawła w Radoszycach	Gmina Radoszyce - miasto Radoszyce
A.494/1-4	Zespół Kościoła Parafialnego w Lipie 1) kościół parafialny p.w. Św. Wawrzyńca; 2) teren cmentarza przykościelnego w granicach ogrodzenia, 3) ogrodzenie kościelne, murowane, wraz z bramami i furtkami; 4) dzwonnica murowana;	Gmina Ruda Maleniecka - miejscowość Lipa
A.497	Cmentarz wojenny 1914-1915 - teren cmentarza wojennego;	Gmina Ruda Maleniecka - Ruda Maleniecka
A.911/1-2	Zespół Kościoła Parafialnego w Fałkowie 1) kościół parafialny p.w. Świętej Trójcy; 2) teren dawnego cmentarza w granicach ogrodzenia.	Gmina Fałków - miejscowość Fałków
A.938/1	Cmentarz żydowski założony w końcu XVIII w.	Gmina Radoszyce - miasto Radoszyce
A.943	Cmentarz żydowski założony w końcu XVIII w.;	Gmina Radoszyce - miejscowość Wisy
<i>oczekuje na nadanie nr rejestrowego</i>	kapliczka drewniana p.w. Św. Jana Nepomucena	Gmina Fałków - miejscowość Starzechowice
<b>Obiekty przemysłowe</b>		
A.495/1-2	Zespół Zakładu Przemysłowego w Maleńcu: 1) dawny zakład przemysłowy; 2) układ wodny;	Gmina Ruda Maleniecka - miejscowość Maleniec
<b>Zespoły zamkowe, dworskie, dworsko- parkowe, rezydencjonalne</b>		
A.479/1-4	Zespół Dworski w Fałkowie 1) ruina dworu obronnego; 2) oficyna dworska; 3) gorzelnia (obecnie dwór); 4) pozostałości parku	Gmina Fałków - miejscowość Fałków
A.480/1-3	Zespół Dworski w miejscowości Skórnice 1) dawny dwór 2) spichlerz; 3) park	Gmina Fałków - miejscowość Skórnice
A.481	Park w miejscowości Starzechowice	Gmina Fałków - miejscowość Starzechowice
A.496/1-3	Zespół Dworski w Rudzie Malenieckiej: 1) dwór; 2) kaplica p.w. Zwiastowania NMP i Św. Judy Tadeusza; 3) park	Gmina Ruda Maleniecka - Ruda Maleniecka

źródło: opracowanie własne na podstawie Rejestru Nieruchomych Województwa Świętokrzyskiego

Wg danych Wojewódzkiego Konserwatora Zabytków, z gmin objętych Strategią, najwięcej zabytków na swoim terenie posiada Gmina Fałków (6)<sup>3</sup>. Jeżeli chodzi o obiekty archeologiczne posiada je jedynie Gmina Radoszyce, zaś gminy Fałków i Ruda Maleniecka nie dysponują takimi zasobami.

W/w zabytki nieruchome oraz walory przyrodnicze i krajobrazowe mogą być ważnym zasobem dla tworzenia oferty pobytowej dla różnych grup turystów. Wg „Planu Zagospodarowania Przestrzennego Województwa Świętokrzyskiego” z gmin objętych Strategią ośrodkiem predysponowanym do rozwoju turystyczno-rekreacyjnego jest Gmina Ruda Maleniecka i to przez jej teren przebiega główny korytarz turystyczny o zwiększonym standardzie zagospodarowania przestrzeni turystycznej. To na jej terenie w miejscowości Maleniec znajduje Zespół Zakładu Przemysłowego – wybitny zabytek o znaczeniu krajowym. Budowa spójnej oferty turystycznej obszaru objętego Strategią wymaga zacieśnienia współpracy pomiędzy samorządami, a także przedsiębiorcami i organizacjami pozarządowymi na rzecz stworzenia **spójnego produktu turystycznego**. Powinien on **wykorzystywać lokalny potencjał przyrodniczy i kulturowy i być komplementarny** do wyżej wymienionych lokalnych atrakcji turystycznych.

---

<sup>3</sup> Gmina Ruda Maleniecka 4 zabytki, Gmina Radoszyce – 3 obiekty zabytkowe.

Mapa 6. Uwarunkowania rozwoju turystyczno-rekreacyjnego Planu Zagospodarowania Przestrzennego Województwa Świętokrzyskiego

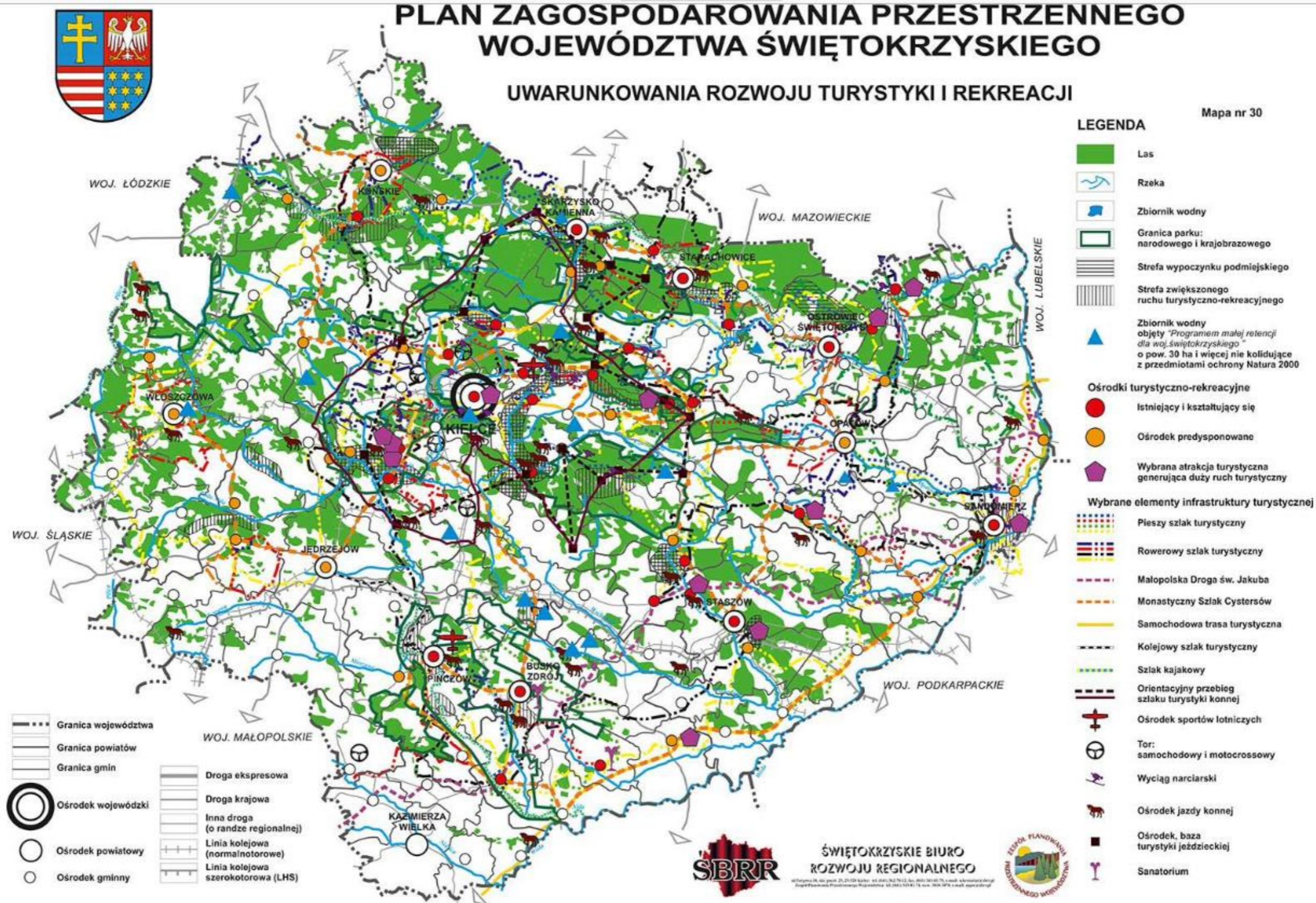

źródło: Plan Zagospodarowania Przestrzennego Województwa Świętokrzyskiego

Mapa 7. Kierunki zagospodarowania turystyczno-rekreacyjnego Planu Zagospodarowania Przestrzennego Województwa Świętokrzyskiego

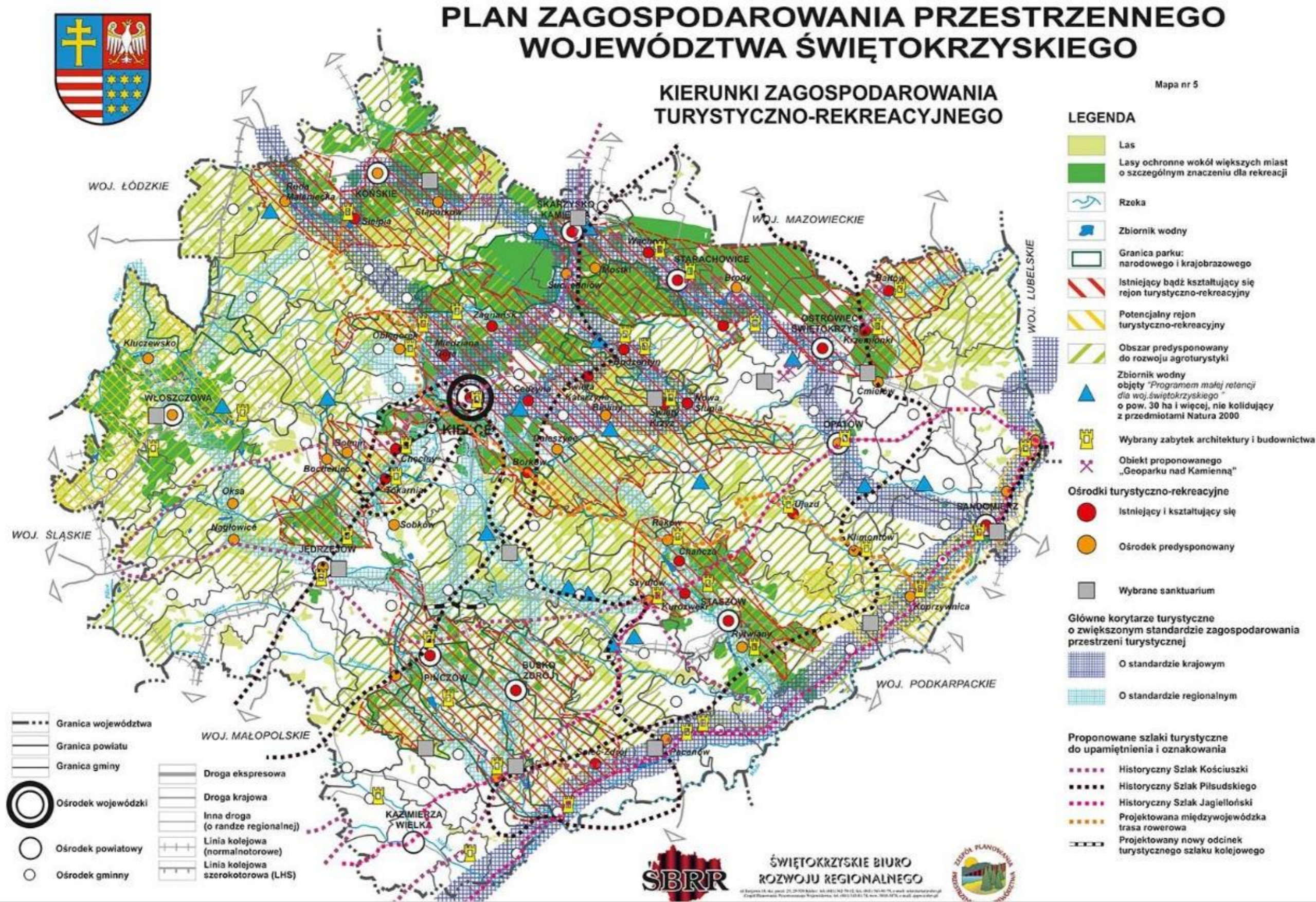

źródło: Plan Zagospodarowania Przestrzennego Województwa Świętokrzyskiego

### Charakterystyka układu przestrzennego

W hierarchii sieci osadniczej Gminy Radoszyce nadrzędny i centralny ośrodek stanowi Miasto Radoszyce, będące podstawowym elementem struktury funkcjonalno-przestrzennej z siedzibą władz samorządowych, ośrodkami wielofunkcyjnymi w zakresie szkolnictwa, opieki zdrowotnej, kultury, handlu, usług rzemieślniczych, gastronomicznych, a także produkcji oraz infrastruktury technicznej. Na terenie gminy występują także ośrodki podrzędne, które tworzą wsie, gdzie świadczone są usługi na poziomie podstawowym – przeważnie znajdują się tu sklepy miejscowe, zaopatrujące wsie w podstawowe produkty, a także świetlice, place zabaw oraz w wybranych wsiach usługi oświatowe.

Układ przestrzenny zabudowy sołectw Gminy Ruda Maleniecka stanowią utrwalone wzdłuż dróg ciągi zabudowy zagrodowej i jednorodzinnej, w enklawach której występuje zabudowa usługowa o charakterze podstawowym, związana z działalnością gospodarczą ludności. Na tych obszarach występuje niewielki stopień rozproszenia zabudowy. Na zwarty charakter zabudowy ma wpływ stan techniczny sieci dróg oraz istniejące elementy infrastruktury technicznej. Jedynie w miejscowości gminnej Ruda Maleniecka występuje ukształtowany ośrodek usługowy.

W Gminie Fałków podstawowym elementem struktury funkcjonalno-przestrzennej z siedzibą władz samorządowych, ośrodkami szkolnictwa, opieki zdrowotnej, kultury, handlu, usług rzemieślniczych i gastronomicznych, produkcji oraz infrastruktury technicznej jest miejscowość Fałków. Na terenie gminy występują także ośrodki podrzędne, gdzie świadczone są usługi na poziomie podstawowym.

### Obszary chronione

W zakresie regionów fizycznogeograficznych obszar partnerstwa zlokalizowany jest w ramach Wyżyny Małopolskiej, mezoregion 342.12 Wzgórza Opoczyńskie. Cały obszar cechuje się również **dużą powierzchnią terenów prawnie chronionych**:

Tabela 13. Obszary chronione na terenie gmin objętych Strategią

Rezerwy przyrody		Powierzchnia obszaru [w ha]	Gmina	
Piekietko Szkuckie		2,71	Ruda Maleniecka	
Obszary Chronionego Krajobrazu	Powierzchnia obszaru [ha]	Gminy w granicach obszaru		
Przedborski Obszar Chronionego Krajobrazu	13 044	części gmin: Kluczewsko, Krasocin, <b>Fałków</b> , Słupia, Łopuszno		
Konecko-Łopuszniański Obszar Chronionego Krajobrazu	98 287	<b>Radoszyce, Ruda Maleniecka</b> , Smyków oraz część obszarów gmin: Bliżyn, Końskie, Krasocin, Małogoszcz, Mniów, Łopuszno, Słupia Konecka, Piekoszów, Strawczyn, Stąporków		
Obszary specjalnej ochrony siedlisk – Natura 2000	Nazwa gminy	Powierzchnia na terenie danej gminy [ha]	% Obszaru	
Dolina Czarnej PLH260015	Fałków	132,84	2,30%	
	Radoszyce	566,35	9,80%	
	Ruda Maleniecka	1 350,61	23,36%	

Strategia Rozwoju Ponadlokalnego  
dla Gmin **Fałków**, **Radoszyce** i **Ruda Maleniecka** do roku 2030

	Razem gminy objęte Strategią	2 049,8	35,46%
	Całkowita powierzchnia obszaru	5 780,6	x
Ostoja Pomorzany PLH260030	Ruda Maleniecka	8,38	0,92%
	Całkowita powierzchnia obszaru	906	x

Nr w rejestrze RDOŚ	Nazwa użytku ekologicznego	Powierzchnia obszaru [ha]	Gmina (obręb ewidencyjny)
51.	Bagno	0,58	Fałków (Fałków)
52.	Bagno	0,36	Ruda Maleniecka (Młotkowice)
53.	Bagno	1,03	Fałków (Fałków)
54.	Bagno	0,98	Fałków (Fałków)
68.	Podlesie - Piszcząca	brak w akcie prawnym	Radoszyce (Radoszyce)
69.	Ciekińsko - Sokółówka	brak w akcie prawnym	Radoszyce (Jacentów)
70.	Zychy	brak w akcie prawnym	Radoszyce (Zychy)
71.	Bagno	0,42	Fałków (Zbójno)
72.	Bagna	6,88	Fałków (Zbójno)
73.	Bagna	0,75	Fałków (Zbójno)
74.	Bagno	1,59	Fałków (Zbójno)
75.	Bagna	13,96	Fałków (Zbójno)
76.	Bagno	5,35	Ruda Maleniecka (Młotkowice)
77.	Bagno	0,32	Fałków (Sulborowice)
78.	Bagno	0,31	Fałków (Sulborowice)
79.	Bagno	0,9	Fałków (Sulborowice)
80.	Bagno	0,59	Fałków (Sulborowice)
81.	Bagna	3,8	Fałków (Skórnice)
82.	Bagno	5,92	Fałków (Skórnice)
83.	Bagno	0,29	Fałków (Skórnice)
84.	Bagno	0,22	Fałków (Skórnice)
85.	Bagno	0,47	Fałków (Skórnice)
86.	Bagno	6,43	Fałków (Skórnice)
87.	Bagno	0,8	Fałków (Wola Szkucka)
88.	Bagno	0,26	Fałków (Wola Szkucka)
89.	Bagno	0,4	Fałków (Wola Szkucka)
Nr w rejestrze RDOŚ	Nazwa stanowiska dokumentacyjnego	Powierzchnia obszaru [w ha]	Gmina (obręb ewidencyjny)
17.	Żwirownia w Księżym Lesie	0,01	Gmina Ruda Maleniecka/ Lipa

źródło: opracowanie własne na podstawie danych RDOŚ  
<http://bip.kielce.rdos.gov.pl/rejestry-i-wykazy-form-ochrony-przyrody>

Mapa 8 Regiony fizycznogeograficzne na tle ukształtowania powierzchni województwa

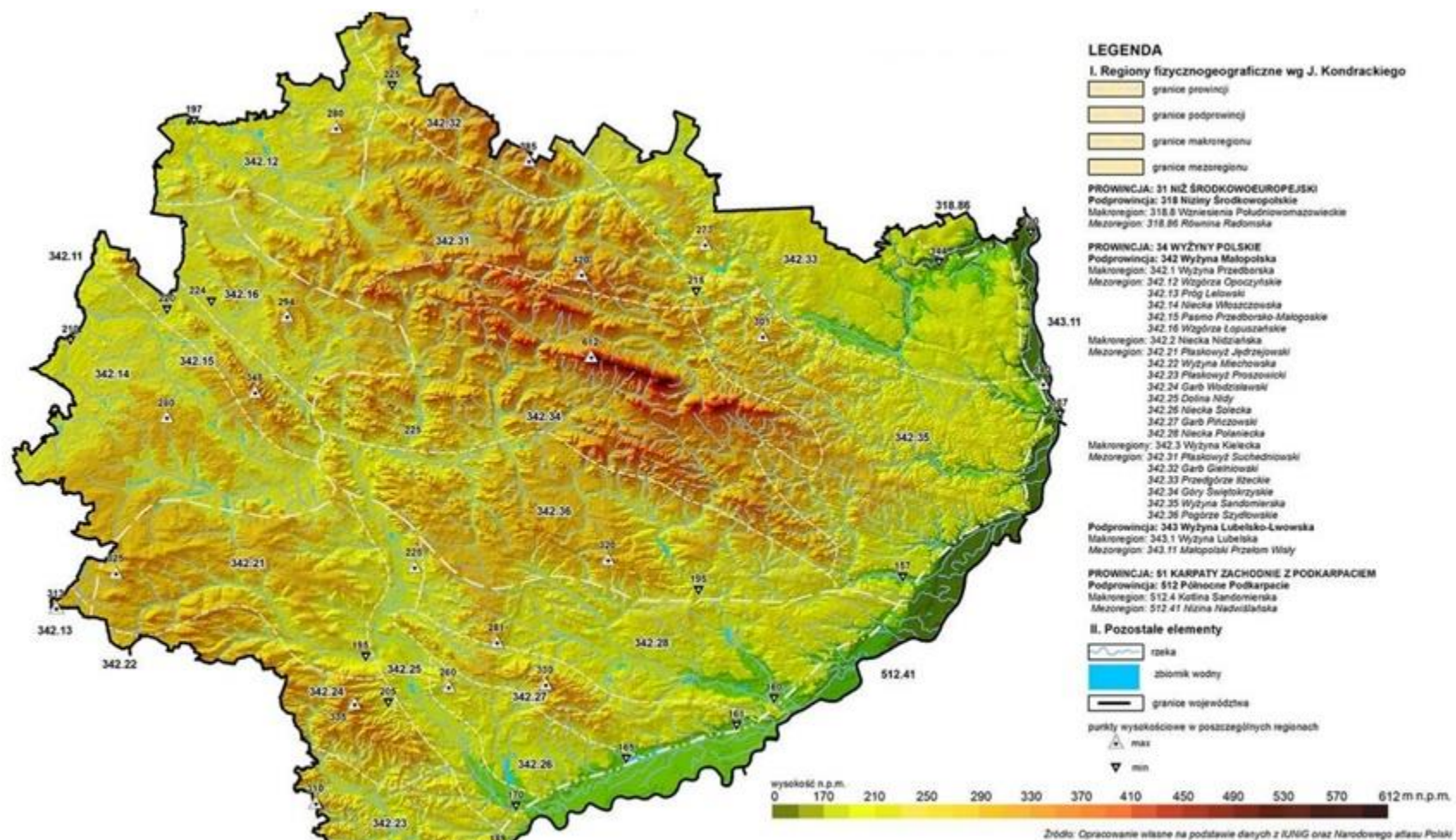

źródło: Plan Zagospodarowania Przestrzennego Województwa Świętokrzyskiego



Mapa 9. Obszary chronione na obszarach gmin: Fałków, Radoszyce i Ruda Maleniecka

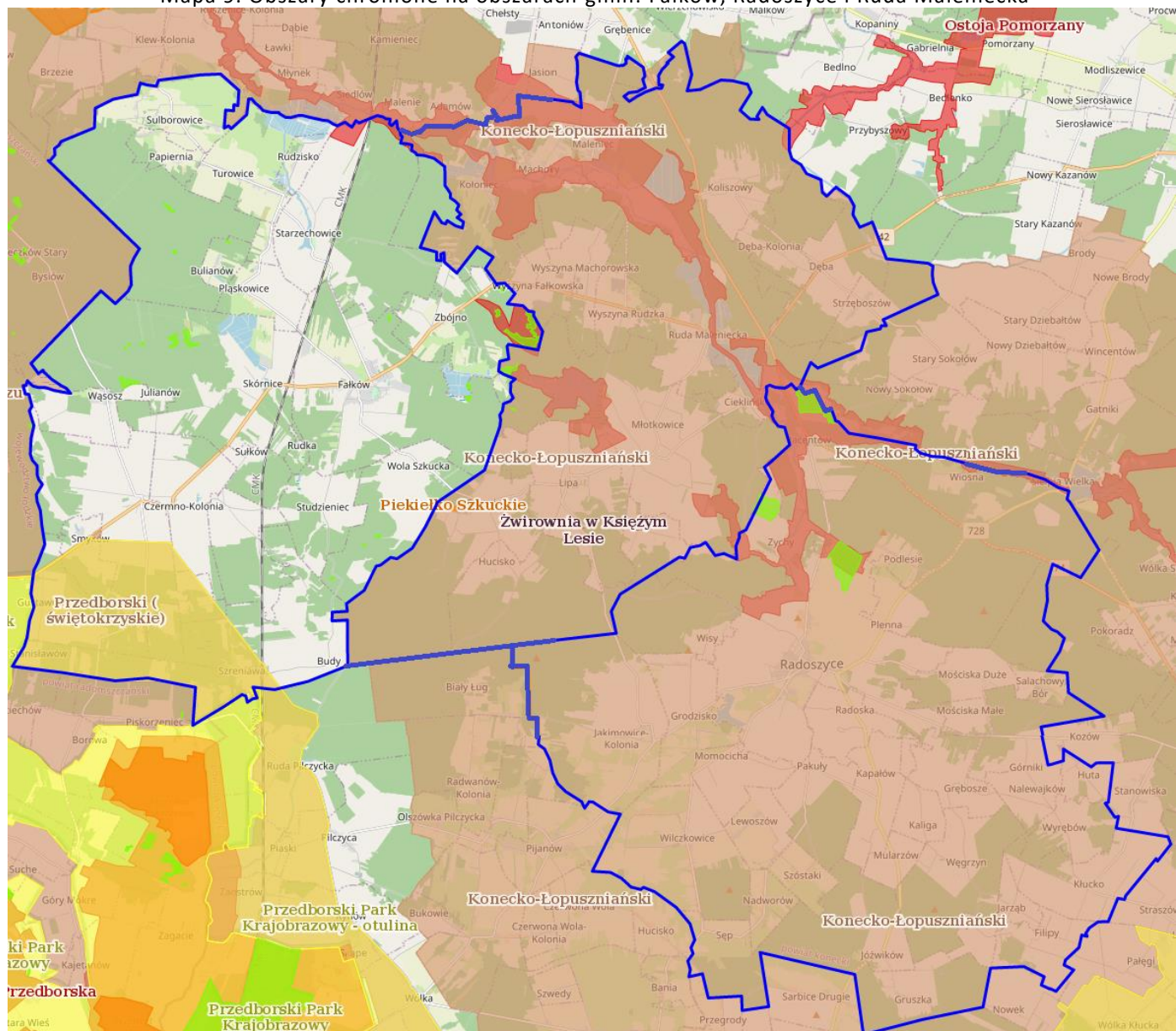

źródło: opracowanie własne na podstawie <https://geoserwis.gdos.gov.pl/mapy/>

Legenda: ■ Rezerwy ■ Parki Krajobrazowe ■ Parki Narodowe ■ Obszar Chronionego Krajobrazu ■ Zespoły Przyrodniczo Krajobrazowe ■ Natura 2000 – obszary ptasie ■ Natura 2000 Obszary siedliskowe ■ Pomnik przyrody

Najcenniejszymi obszarami na terenie gmin objętych Strategią są obszary NATURA 2000:

Tabela 14. Powierzchnia obszarów NATURA 2000 do powierzchni gmin objętych Strategią

Gmina	Obszar NATURA 2000	% powierzchni gminy
Fałków	132,84	1,01%
Radoszyce	566,35	3,88%
Ruda Maleniecka	1 358,99	12,35%
<b>Razem</b>	<b>2 058,18</b>	<b>5,30%</b>

źródło: opracowanie własne

Podsumowanie – obszary chronione:

- wszystkie gminy objętych Startegią posiada na swoim terenie obszary **NATURA 2000** i obejmują one **łącznie 5,3% obszaru objętego Startegią**,
  - ✓ **Dolina Czarnej PLH260015**– 2049,8 ha tj. 35,46% całego obszaru obejmują fragmenty gmin objętych Startegią;
  - ✓ **Ostoja Pomorzany PLH260030**– 8,38 ha (fragment Gminy Ruda Maleniecka obejmuje 0,92 % powierzchni przedmiotowego obszaru NATURA 2000),
- gminy **Radoszyce** i **Ruda Maleniecka** są **w całości** objęte **Konecko-Łopuszniańskim Obszarem Chronionego Krajobrazu**, zaś fragmenty **Gminy Fałków** obejmują **Przedborski Obszar Chronionego Krajobrazu**,
- na terenie Gminy Ruda Maleniecka zlokalizowane są także:
  - ✓ rezerwat przyrody „Piekiełko Szkuckie”,
  - ✓ stanowisko dokumentacyjne - Żwirownia w Księżym Lesie.
- aż 21 użytków ekologicznych zlokalizowanych jest na terenie Gminy Fałków (4 w Gminie Radoszyce oraz 2 na obszarze Gminy Ruda Maleniecka).

#### **GOSPODARKA WODNA/ PRZECIWDZIAŁANIE SKUTKOM SUSZY**

Warto w kontekście ochrony obszarów chronionych zwrócić uwagę na główne obszary problemowe w tym obszarze tj.:

- część gmin objętych Startegią jest na obszarach deficytowych w wodę,
- na terenie gmin Ruda Maleniecka i Radoszyce istnieje ryzyko powodziowe.

Problem suszy będzie wyzwaniem dla całego regionu, stąd wymagana jest koordynacja działań służb odpowiedzialnych za zarządzanie wodami, aby zapewnić dostęp do wody nie tylko dla celów bytowych, ale i zabezpieczyć potrzeby rolnictwa w tym zakresie.

W trakcie formułowania Strategii – liderzy lokalni zwracali uwagę, iż rosnące zużycie wody do celów bytowych i gospodarczych oraz obserwowane zmiany klimatyczne powodują konieczność przemodelowania podejścia do zarządzania wodą na poziomie lokalnym.

*Strategia* zakłada z jednej strony - realizację inwestycji służących bardziej efektywnemu korzystaniu z wody (zwiększenie możliwości retencyjnych oraz wykorzystanie wód powierzchniowych do celów gospodarczych). Drugim elementem jest budowa sieci kanalizacyjnej oraz wyposażenie gospodarstw domowych w instalacje przydomowych oczyszczalni ścieków w miejscowościach, gdzie względy ekonomiczne nie pozwalają na budowę zbiorczych systemów kanalizacyjnych.

Mapa 10. Mapa zagrożenia powodziowego na obszarze gmin objętych Strategią

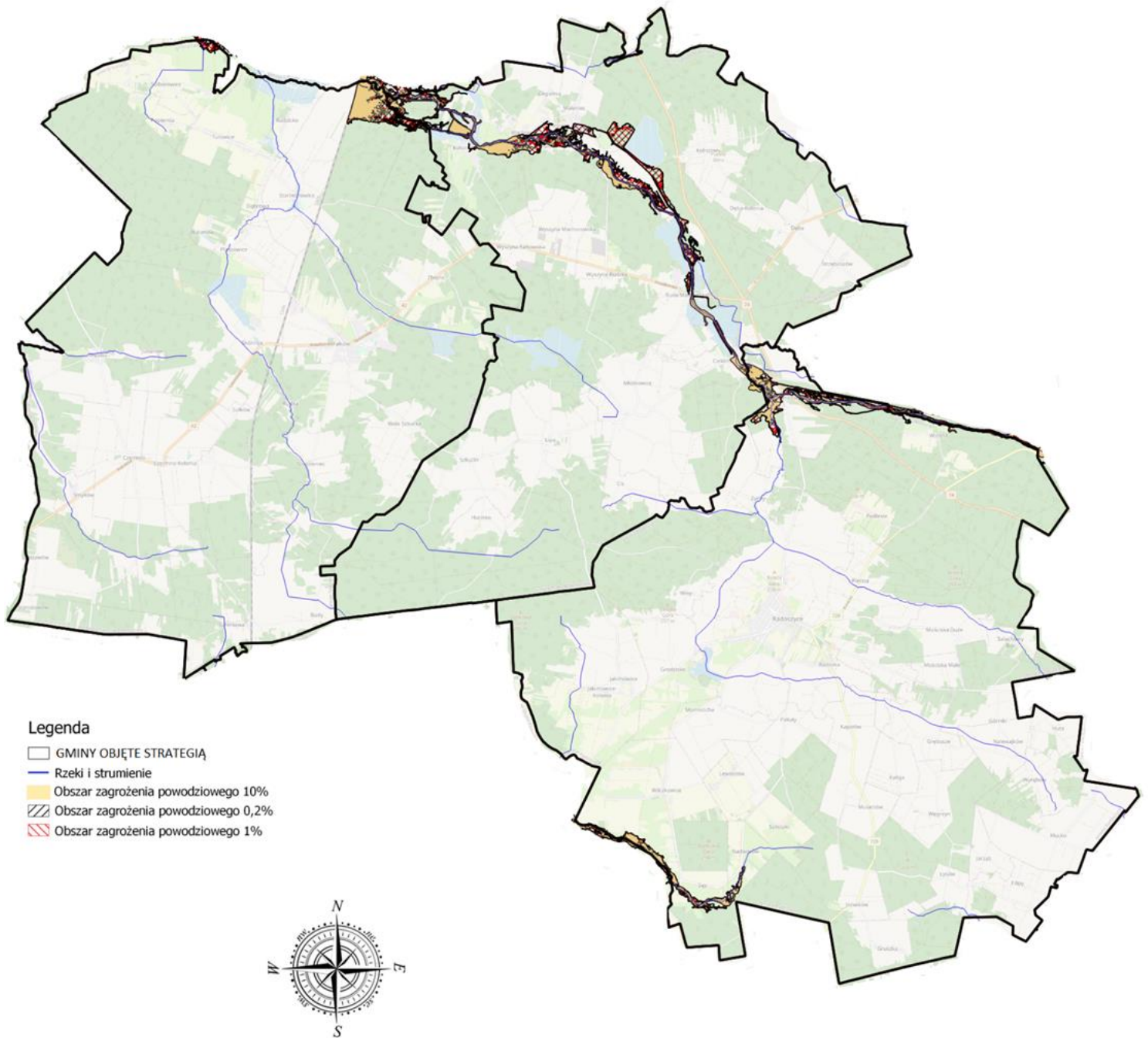

źródło: <http://mapy.isok.gov.pl>

Obszar partnerstwa jest bardzo dobrze wyposażony w infrastrukturę wodociągową (blisko 100% zwodociągowania) na tle innych gmin w regionie świętokrzyskim, ale **prawdziwym wyzwaniem jest gospodarka ściekowa** (tu najlepiej wypada Gmina Fałków z 74% skanalizowaniem). Istotnym czynnikiem wpływającym na ten stan rzeczy jest rozproszona sieć osadnicza, natomiast alternatywą może być wspieranie gospodarstw domowych w przydomowe oczyszczalnie. Odpowiednia **gospodarka ściekowa jest warunkiem poprawy czystości wód, ale również ochrony cennego zasobu, jakim są gleby.**

Tabela 15. Informacje nt. infrastruktury wod-kan na terenie gmin objętych Strategią

Wyszczególnienie	Gmina Fałków	Gmina Radoszyce	Gmina Ruda Maleniecka
Długość sieci wodociągowej [km]	109,4	150	75,6
Liczba stacji uzdatniania wody [szt.]	0	1	1
Liczba ujęć wody [szt.]	1	6	2
Długość sieci kanalizacyjnej [km]	55,5	45,2	20,16
Liczba oczyszczalni ścieków [szt.]	1	1	1

źródło: dane Urzędów Gmin i Miasta

Tabela 16 Procent mieszkańców gmin objętych porozumieniem korzystających z infrastruktury wodociągowej, kanalizacyjnej oraz gazowej na koniec 2021 r.

Korzystający z instalacji w %	Gmina Fałków	Gmina Radoszyce	Gmina Ruda Maleniecka
Wodociągowej	84,3	87,0	87,9
Kanalizacyjnej	60,7	32,7	15,8
Gazowej	0,3	0	0

źródło: opracowanie własne na podstawie danych GUS, Bank Danych Lokalnych

Problemem w kontekście gospodarki ściekowej jest **bardzo niska** (i stale zmniejszająca się) **gęstość zaludnienia (średnia dla całego obszaru objętego Strategią wynosi zaledwie 39 osób/km<sup>2</sup>)**. Przy obserwowanych trendach demograficznych stanowi to niewątpliwe **wyzwanie w kontekście zapewnienia dostępu do usług publicznych oraz efektywności ekonomicznej zarówno publicznych jak i komercyjnych inwestycji.**

Tabela 17 Gęstość zaludnienia na obszarach gmin objętych Strategią

Wyszczególnienie	Gmina Fałków	Gmina Radoszyce	Gmina Ruda Maleniecka
Gęstość zaludnienia [osoby/km <sup>2</sup> ]	31	57	26

źródło: opracowanie własne na podstawie danych GUS

Zmniejszająca się liczba mieszkańców może jeszcze pogłębiać te trudności, jeśli nowe inwestycje mieszkaniowe nie będą realizowane w większych miejscowościach lub w ramach istniejących jednostek osadniczych (zagęszczanie zabudowy). W warunkach rozproszonego osadnictwa **narzędziem usprawniającym dostęp do niektórych usług mogą być e-usługi**, pod warunkiem zapewnienia dobrej jakości internetu oraz wzmacniania kompetencji cyfrowych mieszkańców i pracowników jednostek publicznych - gmin objętych *Strategią*. Dodatkowym

czynnikiem sprzyjającym racjonalizacji systemu dostarczania usług publicznych może być **planowanie ich rozwoju w układzie całego partnerstwa, a nie poszczególnych gmin.**

Jakość powietrza na terenie porozumienia jest generalnie dobra. Jednak przekroczenia benzo(a)pirenu wskazują na **problem niskiej emisji, którego źródłem jest w głównej mierze sektor gospodarstw domowych.** Dążenie do poprawy jakości powietrza, a także trendy związane z korzystaniem z energii (większa konsumpcja przy rosnących cenach) oznacza zatem **konieczność wymiany źródeł ciepła oraz inwestycji pozwalających na oszczędzanie energii.** Czynnikiem sprzyjającym czystości powietrza może być ograniczanie transportu prywatnego dzięki budowie sieci bezpiecznych dróg rowerowych i rozwijaniu transportu publicznego. Należy zaznaczyć, że obecnie mieszkańcy przemieszczają się głównie prywatnymi środkami transportu.

W tym kontekście należy podkreślić, iż na obszarze całego województwa obowiązuje uchwała antysmogowa, tj. uchwała nr XXII/292/20 Sejmiku Województwa Świętokrzyskiego z dnia 29 czerwca 2020r. w sprawie wprowadzenia na obszarze województwa świętokrzyskiego ograniczeń i zakazów w zakresie eksploatacji instalacji, w których następuje spalanie paliw, która jest aktem prawa miejscowego. Uchwała ta określa wymagania dla instalacji i paliw dopuszczonych do stosowania w gminach położonych w granicach administracyjnych województwa świętokrzyskiego.

Na zakończenie podsumowania diagnozy warto również wspomnieć o 3 aspektach:

1. obszar objęty Strategią nie ma jakiegось szczególnego znaczenia w zakresie obronności – na terenie gmin znajdują się drogi do przewozu materiałów niebezpiecznych,
2. na terenie gmin Fałków i Ruda Maleniecka występuje wysoka koncentracja problemów przestrzennych, zaś w Gminie Radoszyce – średnia,
3. w zakresie energetyki:
  - we fragmentach wszystkich gmin objętych Strategią są dobre warunki do rozwoju energii wiatrowej,
  - na terenie gmin Fałków i Ruda Maleniecka przewiduje się budowę małych elektrowni wodnych (MEW).

## Kluczowe wyzwania

Do głównych wyzwań rozwojowych obszaru porozumienia należą:

- Podniesienie atrakcyjności zamieszkania na terenie gmin: Fałków, Radoszyce i Ruda Maleniecka, szczególnie dla ludzi młodych (w wymiarze gospodarczym, społecznym i infrastrukturalnym). Należy mieć na uwadze, że w przyciągnięciu nowych mieszkańców i zatrzymaniu młodych istotną rolę, oprócz zapewnienia miejsc pracy i usług na odpowiednim poziomie, odgrywa też atrakcyjna i zadbane przestrzeń, dopasowana do aktywności mieszkańców (wszystkich grup wiekowych). Można to osiągnąć metodą kształtowania ładu przestrzennego, skoncentrowanej, elastycznej zabudowy, ochrony walorów krajobrazowych, przyrodniczych i dziedzictwa kulturowego oraz kształtowania poszczególnych funkcji zgodnie z zasadą zrównoważonego rozwoju.
- Bardziej efektywne wykorzystanie zasobów partnerstwa do generowania opłacalnych działalności gospodarczych.
- Zapewnienie dostępu do usług publicznych w warunkach obserwowanych zmian demograficznych (spadek liczby ludności, starzenie się społeczeństwa).
- Zachowanie i poprawa walorów środowiskowych istotnych z punktu widzenia życia mieszkańców, przedsiębiorców oraz rozwoju turystyki.
- Budowanie kultury współpracy (zamiast konkurencji) sprzyjającej podnoszeniu efektywności działań (w tym współpracy instytucjonalnej).
- Konieczność poprawy dostępu do szeroko rozumianych usług publicznych (kultury, sportu, edukacji, zdrowia czy administracji). Przy czym przez „dostęp” należy rozumieć nie tylko budowę czy rozbudowę obiektów tego typu, ale również zapewnienie ich odpowiedniego skomunikowania obejmującego nie tylko transport indywidualny ale również, co powoli staje się oczywistością, transport pieszy i rowerowy (chodniki i ścieżki rowerowe) oraz transport zbiorowy. Obydwa te rodzaje transportu (pieszy i rowerowy) mają jednak swoje ograniczenia wynikające z położenia Polski w takiej, a nie innej strefie klimatycznej oraz z odległości do pokonania. Według różnych źródeł transport pieszy sprawdza się na odległość do 1,5 km, a transport rowerowy do 3-4 kilometrów (przy odpowiednich warunkach pogodowych). Transport zbiorowy staje się bardzo istotny z punktu widzenia osób najbardziej zagrożonych wykluczeniem komunikacyjnym czyli dzieci, osób starszych oraz osób z ograniczoną mobilnością. Dlatego przy rozpatrywaniu sposobów na poprawę dostępności do usług powinien być zakładany rozwój usług transportu zbiorowego.

## Analiza SWOT

Jednym z narzędzi stosowanych do przeprowadzenia analizy strategicznej jest analiza SWOT – zestawienie silnych i słabych stron – jako zasobów (odpowiednio: *strengths* oraz *weaknesses*) oraz określenie szans i zagrożeń rozwojowych - jak otoczenia (*opportunities* oraz *threats*).

Metoda ta umożliwia zebranie oraz usystematyzowanie informacji o wewnętrznym potencjale obszaru objętego Strategią, jak również dostrzeganych barierach, zwracając jednocześnie uwagę na pojawiające się w otoczeniu szanse oraz zagrożenia mające wpływ na jego działalność oraz rozwój.

Tabela 18 Analiza SWOT obszaru objętego Strategią

SILNE STRONE	SŁABE STRONY
<ul style="list-style-type: none"> <li>▪ dogodne położenie w centralnej części województwa świętokrzyskiego,</li> <li>▪ powierzchnia gmin objętych Strategią – 388,8 km<sup>2</sup> (około 3,32 % powierzchni województwa świętokrzyskiego),</li> <li>▪ potencjał ludnościowy (ponad 15 tys. mieszkańców),</li> <li>▪ wysoka atrakcyjność turystyczno-krajoznawcza – bogata historia, dziedzictwo kulturowe i naturalne – znaczną powierzchnię gmin objętych Strategią stanowią obszary prawnie chronione (100% gmin Ruda Maleniecka i Radoszyce oraz 13,6% w gminie Fałków) oraz brak uciążliwego przemysłu,</li> <li>▪ atrakcje turystyczne m.in. Zabytkowy Zakład Hutniczy w Maleńcu,</li> <li>▪ położenie blisko popularnych atrakcji turystycznych w tym w sąsiednich gminach np. zalew w Sielpi – co stanowi doskonałą „bazę wypadową” dla turystów,</li> <li>▪ dobra dostępność komunikacyjna (drogi krajowe nr 42 i 74, droga wojewódzka nr 728),</li> <li>▪ liczne obiekty zabytkowe zlokalizowane na obszarze porozumienia,</li> <li>▪ zmniejszająca się liczba osób bezrobotnych,</li> <li>▪ rozbudowana sieć oświatowo-wychowawcza, zapewniająca edukację i wychowanie,</li> <li>▪ rosnąca liczba przedsiębiorstw zarejestrowanych w rejestrze REGON (w latach 2015-2021) – wzrost o 193 firmy, średniorocznie przybywa blisko 28 firm,</li> <li>▪ rozwinięta sieć kół gospodyń wiejskich, pielęgnujących tradycję i kulturę,</li> <li>▪ dostępna infrastruktura kulturalna i rekreacyjno-sportowa,</li> <li>▪ rosnący poziom wykrywalności przestępstw,</li> <li>▪ brak uciążliwego przemysłu,</li> <li>▪ doświadczenie gmin partnerskich we współpracy przy realizacji wspólnych przedsięwzięć,</li> <li>▪ rozwijająca się współpraca między gminami,</li> <li>▪ występowanie walorów przyrodniczych i krajobrazowych,</li> </ul>	<ul style="list-style-type: none"> <li>▪ zmniejszająca się liczba ludności (w latach 2011-2021 liczba mieszkańców tego obszaru zmniejszyła się o 2001 osób (tj. 11,6%) i gęstość zaludnienia (w gm. Ruda Maleniecka zaledwie 26 os./km<sup>2</sup>, w gm. Fałków – 31 os./km<sup>2</sup>, a gm. Radoszyce 57 os./km<sup>2</sup>),</li> <li>▪ struktura demograficzna ze znacznym udziałem osób w wieku poprodukcyjnym (wzrost tej kategorii osób 5,43 p.p. na koniec 2021 względem 2011r.) niedostosowane usługi i przestrzenie do potrzeb osób starszych,</li> <li>▪ rosnący wskaźnik obciążenia demograficznego;</li> <li>▪ ujemne saldo migracji,</li> <li>▪ średnie zarobki poniżej średniej krajowej,</li> <li>▪ 2 z 3 gmin (Fałków i Ruda Maleniecka) zostały zakwalifikowane OSI gmin zagrożonych marginalizacją,</li> <li>▪ niedostateczny dostęp do opieki żłobkowej,</li> <li>▪ niewystarczający wskaźnik skanalizowania gmin objętych Strategią,</li> <li>▪ duże rozproszenie gospodarstw rolnych,</li> <li>▪ słabo rozwinięte rolnictwo ekologiczne,</li> <li>▪ słabe możliwości zatrudnienia poza sektorem rolniczym na terenie gmin wiejskich objętych Strategią, co może wpływać na zamożność społeczeństwa,</li> <li>▪ zmniejszające się zasoby mieszkaniowe,</li> <li>▪ mała ilość wysokiej jakości miejsc pracy,</li> <li>▪ niedostosowanie usług i infrastruktury do osób z niepełnosprawnościami,</li> <li>▪ niewystarczająca infrastruktura biznesu w postaci m.in. instytucji otoczenia biznesu, powierzchni biurowych, powierzchni produkcyjno-magazynowych, inkubatorów przedsiębiorczości,</li> <li>▪ słaba dostępność przygotowanych terenów inwestycyjnych pod działalność gospodarczą,</li> <li>▪ niewystarczająca ilość i jakość usług społecznych dla seniorów (Kluby Seniora, usługi opiekuńcze w miejscu zamieszkania),</li> <li>▪ niekorzystne warunki glebowe dla rozwoju rolnictwa,</li> </ul>

<ul style="list-style-type: none"> <li>▪ niski poziom uprzemysłowienia i zanieczyszczenia środowiska,</li> <li>▪ wdrożone systemy selektywnej zbiórki odpadów komunalnych we wszystkich gminach porozumienia,</li> <li>▪ korzystne warunki ze względu na ukształtowanie terenu do wykorzystania OZE,</li> <li>▪ rosnąca świadomość ekologiczna w społeczeństwie,</li> <li>▪ inwestycje gospodarstw domowych w alternatywne źródła energii OZE i działania proekologiczne związane z gospodarką wodną i gospodarką odpadami,</li> <li>▪ na terenie gmin zlokalizowanych jest 8 złóż eksploatowanych,</li> <li>▪ duża dostępność programów wspierających zastosowanie OZE.</li> </ul>	<ul style="list-style-type: none"> <li>▪ słabo rozwinięta infrastruktura turystyczna i okoturystyczna oraz rekreacyjna (wymagająca rozwoju),</li> <li>▪ brak możliwości kształcenia się na obszarze gmin objętych Strategią na poziomie ponadpodstawowym,</li> <li>▪ niewielka średnia powierzchnia gospodarstw rolnych,</li> <li>▪ niewystarczająca jakość usług zdrowotnych na obszarze gmin objętych Strategią mimo dobrze rozwiniętej sieci placówek opieki zdrowotnej,</li> <li>▪ niezadowolająca aktywność społeczna mieszkańców,</li> <li>▪ niewystarczająca aktywność gospodarcza,</li> <li>▪ duży poziom niskiej emisji – głównie z budynków jednorodzinnych opalanych paliwami stałym,</li> <li>▪ niska dostępność komunikacyjna zewnętrzna oraz między partnerami obszaru, w tym słabe skomunikowanie publicznymi środkami transportu,</li> <li>▪ niedostateczne oznakowanie terenu i informacja turystyczna,</li> <li>▪ brak wystarczającego dostosowania infrastruktury i przestrzeni do potrzeb osób starszych i niepełnosprawnych,</li> <li>▪ niedostateczny poziom wykorzystania OZE,</li> <li>▪ powstawanie na terenie gmin „dzikich wysypisk”,</li> <li>▪ ograniczony dostęp do transportu zbiorowego na obszarach wiejskich,</li> <li>▪ brak zintegrowania pomiędzy różnymi środkami transportu, który pozwoli na zmianę środka transportu z indywidualnego na zbiorowy,</li> <li>▪ niski poziom małej retencji,</li> <li>▪ słaby stan nawierzchni dróg i infrastruktury drogowej – niewystarczająca ilość oznakowanych przejść dla pieszych, wysepek, energooszczędnego oświetlenia drogowego, chodników, wiat i zatok przystankowych.</li> </ul>
<p><b>SZANSE</b></p>	<p><b>ZAGROŻENIA</b></p>
<ul style="list-style-type: none"> <li>▪ członkostwo Polski w UE,</li> <li>▪ 2 z 3 gmin partnerskich znajduje się na obszarach strategicznej interwencji, wyznaczonych na podstawie analiz prowadzonych na poziomie centralnym, na potrzeby Strategii na rzecz Odpowiedzialnego Rozwoju do roku 2020 (z perspektywą do 2030 r.),</li> </ul>	<ul style="list-style-type: none"> <li>▪ dalszy spadek liczby ludności i utrzymujące się ujemne saldo migracji (wyludnianie się gmin objętych Strategią) oraz depopulacja województwa świętokrzyskiego,</li> <li>▪ występowanie ukrytego bezrobocia;</li> <li>▪ niska atrakcyjność inwestycyjna województwa świętokrzyskiego,</li> <li>▪ niska dochodowość pracy w rolnictwie;</li> <li>▪ emigracja mieszkańców Polski,</li> </ul>



<ul style="list-style-type: none"><li>▪ możliwość pozyskania środków ze źródeł zewnętrznych, wykorzystywanie różnego rodzaju programów unijnych i pomocowych,</li><li>▪ stworzenie wspólnej marki w ramach współpracy gmin partnerskich,</li><li>▪ rozwój społeczeństwa informacyjnego,</li><li>▪ blisko 90% mieszkańców korzysta z sieci wodociągowej,</li><li>▪ adaptacja do zmian klimatu, inwestycje w odnawialne źródła energii, małą retencję itd.,</li><li>▪ rozwój edukacji z uwzględnieniem technologii informacyjno-komunikacyjnych,</li><li>▪ lepsze wykorzystanie walorów przyrodniczo-krajoznawczych (stworzenie sieciowych produktów turystyczno-krajoznawczych)</li><li>▪ rosnące zainteresowanie spędzanie czasu wolnego i odpoczynkiem poza dużymi miastami,</li><li>▪ utworzenie grup producenckich</li><li>▪ rozwój rolnictwa ekologicznego,</li><li>▪ stworzenie wspólnej bazy terenów inwestycyjnych,</li><li>▪ cyfryzacja usług publicznych,</li><li>▪ wykorzystanie telemedycyny jako szansy na zwiększenie dostępu do wysokospecjalistycznej opieki medycznej,</li><li>▪ wzrost wynagrodzeń w kwotach bezwzględnych,</li><li>▪ relatywnie niskie zadłużenie wśród JST objętych Strategią,</li><li>▪ popularyzacja elastycznych form świadczenia pracy (telepraca, praca na część etatu),</li><li>▪ wzrost świadomości obywatelskiej,</li><li>▪ wzrost u mieszkańców świadomości i potrzeby wykorzystania odnawialnych źródeł energii,</li><li>▪ wzrost średniej długości życia,</li><li>▪ wzrost mobilności społeczeństwa,</li><li>▪ moda na zdrowy styl życia,</li><li>▪ na terenie gmin zlokalizowanych jest 15 złóż o udokumentowanych zasobach,</li><li>▪ szlak rowerowy łączący wszystkie gminy objęte Strategią,</li><li>▪ powstanie nowej i atrakcyjnej infrastruktury turystyczno-rekreacyjnej,</li><li>▪ wzrost tożsamości lokalnej mieszkańców.</li></ul>	<ul style="list-style-type: none"><li>▪ odpływ osób młodych związanych z migracją zawodową i edukacyjną,</li><li>▪ zmiany klimatyczne, spadek efektywności produkcji rolniczej oraz postępujące zagrożenie dla środowiska przyrodniczego,</li><li>▪ ryzyka gospodarcze i społeczne związane z występowaniem pandemii COVID-19 lub innymi nieprzewidywanymi zdarzeniami;</li><li>▪ zmiana systemu finansowania inwestycji w ramach polityki spójności 2021–2027 (zwiększenie liczby instrumentów zwrotnych),</li><li>▪ zagrożenie bezpieczeństwa w regionie z powodu wojny na Ukrainie,</li><li>▪ mała liczba lub brak pracowników (odpowiednich kadr) w wielu branżach lokalnej gospodarki,</li><li>▪ ryzyko wykluczenia cyfrowego,</li><li>▪ wzrost inflacji oraz kosztów życia mieszkańców,</li><li>▪ zwiększające się obciążenia budżetów JST, związane ze wzrostem kosztów utrzymania infrastruktury i usług publicznych,</li><li>▪ zanieczyszczanie środowiska poprzez niską emisję,</li><li>▪ niestabilna polityka państwa,</li><li>▪ brak nowoczesnej infrastruktury drogowej,</li><li>▪ część gmin jest zagrożona ruchami masowymi;</li><li>▪ ograniczony transport publiczny jako mało atrakcyjna forma przemieszczania się mieszkańców.</li></ul>
---	---

Źródło: opracowanie własne

### 2.3. Gminy objęte Strategią w „Strategii Rozwoju Województwa Świętokrzyskiego 2030+”

Zgodnie z definicją ustawową, obszar strategicznej interwencji (OSI) to określony w strategii rozwoju obszar o zidentyfikowanych lub potencjalnych powiązaniach funkcjonalnych, lub o szczególnych warunkach społecznych, gospodarczych czy przestrzennych, decydujących o występowaniu barier rozwoju lub trwałych, możliwych do aktywowania, potencjałów rozwojowych, do którego jest kierowana interwencja publiczna łącząca inwestycje, w szczególności gospodarcze, infrastrukturalne albo w zasoby ludzkie, finansowane z różnych źródeł. OSI są terytoriami, do których adresowana ma być polityka rozwoju, ukierunkowana na wywołanie określonych zmian.

Jak wynika z poniższej tabeli:

- jedynie gminy Fałków i Ruda Maleniecka zostały ujęte w jednym OSI - gmin zagrożonych trwałą marginalizacją,
- Gmina Radoszyce w ogóle nie została ujęta w ramach OSI.

Tabela 19. Gminy objęte Strategią w ramach OSI ujętych w „Strategii Rozwoju Województwa Świętokrzyskiego 2030+”

Nazwa OSI	Gminy zakwalifikowane do obszaru
obszar zagrożony trwałą marginalizacją	Fałków, Ruda Maleniecka

Nazwa gminy	OSI w których gmina jest ujęta
Fałków	obszar zagrożony trwałą marginalizacją
Ruda Maleniecka	obszar zagrożony trwałą marginalizacją
Radoszyce	brak gminy w OSI

źródło: opracowanie własne

#### Obszar zagrożony trwałą marginalizacją

W ramach tego obszaru zakwalifikowane zostały gminy Fałków i Ruda Maleniecka. Co oznacza, iż na obszarze tych gmin zachodzi szybka depopulacja. OSI obszary zagrożone trwałą marginalizacją cechują się szczególnie trudną sytuacją społeczną:

- wielu mieszkańców korzysta z pomocy społecznej,
- wysoki poziom bezrobocia,
- niekorzystne warunki mieszkaniowe – blisko 30% mieszkań pozbawionych jest łazienek.

Obszar ten ma głównie charakter rolniczy, co implikuje niski poziom przedsiębiorczości.

Mapa 11 OSI Obszary zagrożone trwałą marginalizacją

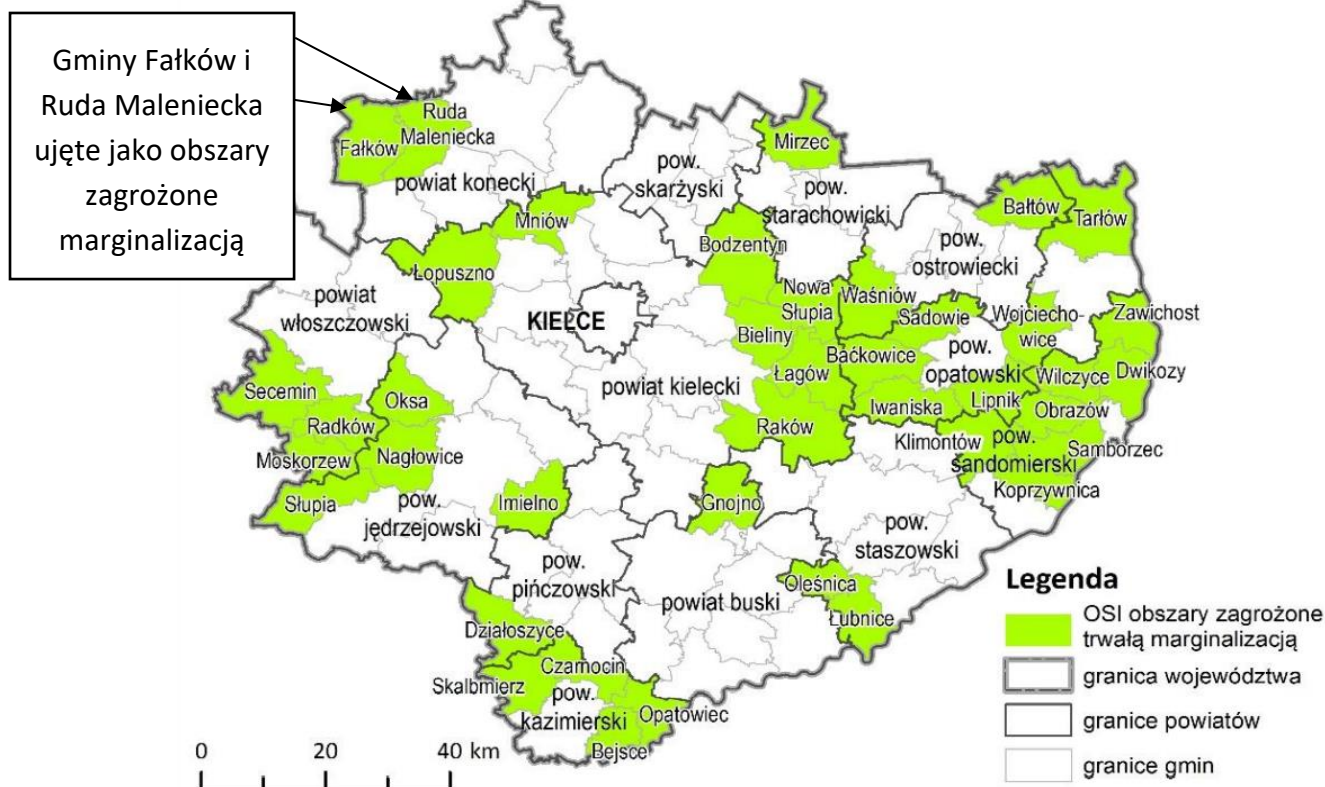

źródło: Strategia Rozwoju Województwa Świętokrzyskiego 2030+ s. 60.

Zakres planowanych działań w ramach OSI Obszaru zagrożonego trwałą marginalizacją:

- rozwój funkcji turystycznej w oparciu o walory przyrodnicze i kulturowe,
- rozwój inteligentnej specjalizacji regionu tj. nowoczesnego rolnictwa i przetwórstwa spożywczego, ze szczególnym uwzględnieniem sadownictwa i rolnictwa ekologicznego, w tym poprawa jakości produktów rolnych poprzez wspieranie innowacyjności i usług sieciowych w zakresie wykorzystania produktów rolniczych,
- rozwój OSI jako obszaru srebrnej gospodarki (ang. silver economy) oraz smart villages,
- rozwój systemów oczyszczania ścieków i odpadów komunalnych,
- utrzymanie wysokiej jakości środowiska przyrodniczego i zachowanie bioróżnorodności, w tym siedlisk półnaturalnych,
- dostosowanie rolnictwa i gospodarki komunalnej do zmian klimatycznych,
- ochrona zasobów dziedzictwa kulturowego i krajobrazowych (w tym architektury regionalnej),
- wspieranie inicjatyw lokalnych poprawiających jakość życia,
- dywersyfikacja źródeł dochodu mieszkańców, w tym rolników,
- rozwój podstawowych usług publicznych: społecznych, zdrowotnych oraz w zakresie edukacji, kultury, turystyki sportu i rekreacji,
- rozwój edukacji kulturalnej i turystycznej opartej na bazie dziedzictwa kulturowego regionu,

- podnoszenie standardów wyposażenia w infrastrukturę techniczną i społeczną, w tym rozwój sieci telekomunikacyjnych,
- rozwój systemów transportu publicznego zapobiegających wykluczeniu transportowemu,
- likwidacja kolizyjnych skrzyżowań kolejowo -drogowych i budowa ścieżek rowerowych,
- tworzenie i promocja wspólnych marek lokalnych,
- budowa i rozwój partnerstw lokalnych.

### 3. Wizja i cele rozwojowe obszaru porozumienia

Część projekcyjna Strategii została wypracowana w trybie partycypacyjno-eksperckim. Formułując wizję i cele strategiczne wykorzystano podejście zintegrowane łączące i grupujące różne wątki i obszary wyzwań zidentyfikowanych w trakcie procesu.

Na ostateczny kształt wizji oraz celów wpłynęły:

- wyniki analizy danych społeczno-gospodarczych, które pokazały atuty obszaru, ale i istniejące luki i potrzeby interwencji,
- opinie mieszkańców na temat tego w jakim otoczeniu chcieliby żyć i jakie aspekty wymagają istotnych i pilnych zmian<sup>4</sup>;
- wnioski z dyskusji prowadzonych podczas spotkań strategicznych z Zespołem Operacyjnym, Radą Porozumienia oraz warsztatów z interesariuszami.

#### 3.1. Wizja i misja

##### WIZJA

W wyniku przeprowadzonego procesu warsztatowego i podjętych **decyzji strategicznych** określona została wizja Partnerstwa w 2030 roku:

GMINY FAŁKÓW, RADOSZYCE I RUDA MALENIECKA ORAZ ICH INTERESARIUSZE (MIESZKAŃCY, PRZEDSIĘBIORCY, ORGANIZACJE POZARZĄDOWE) WYKORZYSTUJĄ SWOJE POŁOŻENIE GEOGRAFICZNE (PÓŁNOC WOJEWÓDZTWA ŚWIĘTOKRZYSKIEGO I GRANICZENIE Z WOJEWÓDZTWEM ŁÓDZKIM), AKTYWNI WSPIERAJĄCYM LOKALNYCH PRZEDSIĘBIORCÓW I TWORZĄCYM PRZYJAZNE WARUNKI DO ŻYCIA POPRZEC INICJOWANIE I UCZESTNICTWO W RÓŻNYCH INICJATYWACH WZMACNIAJĄCYCH POTENCJAŁ OBSZARU.

**MISJA partnerstwa**, czyli jego cel nadrzędny, stanowiący przyczynę zawarcia partnerstwa i niezmienny w całym okresie jego trwania, została oparta o kluczowe wartości, wokół których zawiązało się i chce działać partnerstwo.

Tworzenie warunków do pobudzania aktywności społeczno-obywatelskiej i gospodarczej mieszkańców obszaru gmin Fałków, Radoszyce i Ruda Maleniecka.

Odpowiedzią na zdefiniowaną wizję obszaru są: **cel strategiczny** i **trzy cele operacyjne**. W strategii rozwoju ponadlokalnego sformułowano jeden cel strategiczny i trzy cele operacyjne, które obejmują najistotniejsze potrzeby i oczekiwania interesariuszy w zakresie rozwoju gospodarczego obszaru, ochrony dziedzictwa kulturowego, gospodarki

<sup>4</sup> Opinie te pochodziły z konsultacji społecznych „Diagnozy strategicznej” oraz projektu Strategii

niskoemisyjnej i ochrony środowiska, wzmocnienia „odporności” obszaru, jak również rozwoju kapitału ludzkiego i wykorzystania nowoczesnych technologii informacyjno-komunikacyjnych.

**Cel strategiczny i cele operacyjne** są wobec siebie **komplementarne**, dzięki czemu działania zaplanowane w ramach nich tworzą wspólną całość przyczyniającą się do rozwoju obszaru. W ramach celów operacyjnych przedstawiono główne działania, których realizacja będzie kluczowa dla osiągnięcia celu operacyjnego. Działania będą przekładały się na konkretne projekty realizowane przez jednostki samorządu terytorialnego i inne podmioty zainteresowane udziałem w realizacji strategii. Lista projektów może ulegać zmianie i powinna być ona aktualizowana jako wynik działań monitoringowych. Zdefiniowane cele dotyczą rozwoju gospodarczego, społecznego i przestrzennego, jako że obszary te wzajemnie się przenikają i jedynie wspólna ich realizacja może generować trwałe efekty rozwojowe. Zaprezentowane cele opierają się o kilka podstawowych zasad prowadzenia polityk rozwojowych w tym przede wszystkim:

- zasadę zintegrowanego podejścia terytorialnego,
- zasadę wielopoziomowego zarządzania,
- zasadę współdziałania i partycypacji społecznej,
- zasadę racjonalnego kształtowania przestrzeni.

### 3.2. Cele strategiczne

Wizja rozwoju będzie urzeczywistniana dzięki koncentracji na osiągnięciu celu strategicznego, który został sformułowany na podstawie zidentyfikowanych problemów i potencjałów.

<b>Cel strategiczny</b> <b>Teren gmin Fałków, Radoszyce i Ruda Maleniecka to obszar o ponadprzeciętnej aktywności gospodarczej optymalnie wykorzystujący zasoby i walory naturalne</b>
---

KLUCZOWE WSKAŹNIKI REALIZACJI CELU STRATEGICZNEGO:

Nazwa wskaźnika	Jednostka miary	Częstotliwość pomiaru
Liczba ludności ogółem	osoba	Raz w roku
Liczba gospodarstw domowych korzystających ze środowiskowej pomocy społecznej wg kryterium dochodowego na 10 tys. mieszkańców	osoba	Raz w roku
Liczba projektów partnerskich	szt.	Raz w roku

Cel strategiczny będą realizowały 3 cele operacyjne:

### **Cel operacyjny 1. Tworzenie atrakcyjnych warunków do życia dla mieszkańców**

Podstawowym problemem występującym na obszarze gmin objętych Strategią jest spadek liczby mieszkańców oraz szybko postępujące starzenie się społeczeństwa. W ostatnich latach (od 2011r.) liczba mieszkańców spadła Fałków -63, Ruda Maleniecka -84, Radoszyce -35. Rodzi to nowe wyzwania i potrzeby w zakresie form i zakresu świadczonych usług społecznych (m.in. przez Ośrodki Pomocy Społecznej), a także przyszłości rynku pracy. Poza czynnikami gospodarczymi (miejsca pracy) istotnym czynnikiem zachęcającym ludzi młodych do pozostania na terenie partnerstwa jest dostęp do wysokiej jakości usług społecznych. Należy przy tym wszystkim pamiętać, że podstawą do budowania harmonijnej przestrzeni do życia jest osiągnięcie ładu przestrzennego, czyli harmonijnego i estetycznego zagospodarowania przestrzennego – atrakcyjnych przestrzeni publicznych z zielenią, zadbanych i dostosowanych do wszystkich grup wiekowych, w tym osób ze specjalnymi potrzebami.

#### **Kierunki działań:**

- działania podnoszące jakość edukacji, w tym wyrównujące szanse edukacyjne dzieci i młodzieży,
- popularyzacja aktywnego stylu życia (urządzanie miejsc wypoczynku i aktywności społecznej, zwiększenie wykorzystania obiektów sportowych, popularyzacja zajęć rehabilitacyjnych dla osób pracujących oraz seniorów),
- budowa/modernizacja połączeń drogowych,
- rozbudowa infrastruktury rowerowej,
- rozwój transportu publicznego jako warunku niezbędnego dla zapewnienia dostępu do wysokiej jakości usług społecznych,
- koordynacja działań w zakresie kultury (poprawa oferty, tworzenie wspólnego kalendarza wydarzeń, wykorzystanie wydarzeń kulturalnych do tworzenia produktu turystycznego, wdrożenie regularnych spotkań osób zajmujących się kulturą w gminach w celu dokonywania uzgodnień i wymiany doświadczeń),
- stworzenie spójnego systemu wsparcia seniorów oraz ich aktywizacji społecznej i zawodowej,
- utworzenie żłobków gminnych,
- zwiększenie odsetka dzieci objętych wychowaniem przedszkolnym,
- zwiększenie zasobu mieszkaniowego z przeznaczeniem na wynajem;
- modernizacja i przyspieszenie rozwoju usług świadczonych drogą elektroniczną oraz zwiększenie powszechności w korzystaniu z nich,
- tworzenie nowych sieciowych produktów turystycznych,
- modernizacja/budowa obiektów turystyczno-rekreacyjnych,
- organizacja wydarzeń sportowych/kulturalnych obejmujących wszystkie gminy objęte Strategią,
- wzrost liczby ludności korzystających z kanalizacji, sieci wodociągowej,
- rozwój III sektora (organizacji pozarządowych, Podmiotów Ekonomii Społecznej),

- lobbing na rzecz poprawy dostępności do internetu o wysokiej przepustowości i niezawodności, w tym rozbudowy sieci światłowodowych.

**KLUCZOWE WSKAŹNIKI REALIZACJI CELU OPERACYJNEGO nr 1:**

Nazwa wskaźnika	Jednostka miary	Częstotliwość pomiaru
Odsetek dzieci objętych wychowaniem przedszkolnym (3–6 lat)	%	Raz w roku
Odsetek dzieci w żłobkach (do 3 lat)	%	Raz w roku
Dzieci objęte opieką w żłobkach	osoba	Raz w roku
Liczba udzielonych porad lekarskich	osoba	Raz w roku
Liczba wybudowanych/ zmodernizowanych połączeń drogowych	km	Raz w roku
Liczba nowych turystycznych produktów sieciowych	szt.	Raz w roku
Liczba wybudowanych/zmodernizowanych obiektów turystyczno-rekreacyjnych	szt.	Raz w roku
Liczba wspólnych imprez kulturalnych organizowanych na obszarze objętych Strategią	szt.	Raz w roku
Udział ludności korzystających z kanalizacji	%	Raz w roku
Udział ludności korzystających z wodociągu	%	Raz w roku
Budynki mieszkalne podłączone do infrastruktury technicznej (sieci wodociągowej) – w % ogółu budynków mieszkalnych	%	Raz w roku
Budynki mieszkalne podłączone do infrastruktury technicznej (sieci kanalizacyjnej) – w % ogółu budynków mieszkalnych	%	Raz w roku
Liczba usług publicznych udostępnionych on-line o stopniu dojrzałości 3-dwustronna interakcja	szt.	Raz w roku
Liczba fundacji, stowarzyszeń i organizacji społecznych w przeliczeniu na 10 tys. mieszkańców	szt.	Raz w roku
Nowo zarejestrowane fundacje, stowarzyszenia, organizacje społeczne na 10 tys. mieszkańców	szt.	Raz w roku
Liczba nowoutworzonych podmiotów ekonomii społecznej	szt.	Raz w roku
Liczba inicjatyw realizowanych wspólnie przez JST z organizacjami pozarządowymi	szt.	Raz w roku

**Cel operacyjny 2. Wsparcie przedsiębiorców i tworzenie warunków do powstawania atrakcyjnych miejsc pracy**

Cel nr 2 powiązany jest z kluczowym problemem jakim jest niewystarczająca liczba wysokiej jakości miejsc pracy. Skutkuje to zmniejszaniem się liczby mieszkańców, w tym odpływem wielu młodych, aktywnych i kreatywnych osób.

Obszar partnerstwa pod względem gospodarczym charakteryzuje się:

- na terenie gmin wiejskich (Fałków, Ruda Maleniecka) oraz na obszarach wiejskich gminy miejsko-wiejskiej Radoszyce – przewagą niskodochodowego rolnictwa,
- niewielkim przemysłem (głównie drzewnym),



- ponad 95% firm działających na całym obszarze objętych Strategią to mikroprzedsiębiorstwa zatrudniające do 9 osób.

W/w determinanty będą w najbliższym okresie determinować charakter lokalnej gospodarki.

#### Kierunki działań:

- stworzenie warunków do integracji lokalnych przedsiębiorców, promowania ich działalności (cykliczne spotkania przedsiębiorców oraz władz lokalnych, stworzenie interaktywnej mapy firm);
- utworzenie inkubatora przedsiębiorczości,
- stworzenie spójnego produktu turystycznego łączącego aspekty historyczne, kulturowe i przyrodnicze oraz jego promocję,
- stworzenie systemu integracji producentów rolnych, przetwórców i dystrybutorów działających w branży rolno-spożywczej, z uwzględnieniem nowoczesnej wiedzy i technologii w poszczególnych elementach systemu;
- promowanie postaw przedsiębiorczych wśród dzieci i młodzieży (współpraca władz lokalnych, przedsiębiorców i placówek edukacyjnych);
- stworzenie spójnej polityki inwestycyjnej, obejmującej urządzenie terenów inwestycyjnych, przygotowanie systemu zachęt oraz promocji oferty inwestycyjnej.

#### KLUCZOWE WSKAŹNIKI REALIZACJI CELU OPERACYJNEGO nr 2:

Nazwa wskaźnika	Jednostka miary	Częstotliwość pomiaru
Podmioty gospodarki narodowej wpisane do rejestru REGON	szt.	Raz w roku
Przedsiębiorstwa nowo zarejestrowane w rejestrze REGON	szt.	Raz w roku
Udział bezrobotnych zarejestrowanych w liczbie ludności w wieku produkcyjnym	%	Raz w roku
Powierzchnia wspartych (przygotowanych) terenów inwestycyjnych	ha	Raz w roku
Liczba wspartych inkubatorów przedsiębiorczości	szt.	Raz w roku
Liczba podmiotów realizujących inwestycje na terenach inwestycyjnych	szt.	Raz w roku
Liczba opracowanych systemów promocji produktów lokalnych	szt.	Raz w roku
Długość dróg dla rowerów	km	Raz w roku

#### **Cel operacyjny nr 3. Obszar gmin Fałków, Radoszyce i Ruda Maleniecka odporny na zmiany klimatu i niespodziewane wydarzenia**

Istotnym wyzwaniem obszaru partnerstwa jest utrzymanie wysokiej jakości środowiska, które jest ważnym aspektem w kontekście ochrony zdrowia mieszkańców, jakości surowców rolnych (jakość gleby, wód) oraz rozwoju turystyki (czystość rzek, bioróżnorodność, krajobraz). Głównymi problemami w tym kontekście jest jakość powietrza oraz (w przyszłości) zarządzanie zasobami wody (z uwagi na ich kurczenie się). Obszar partnerstwa odczuwa skutki zmian

klimatycznych: niektóre tereny są zagrożone powodzią i podtopieniami, a jednocześnie na coraz większych terenach odczuwalne są skutki suszy rolniczej.

Działania w ramach celu będą bazowały na następujących atutach obszaru partnerstwa:

- generalnie czyste środowisko,
- gęsta sieć dróg lokalnych, ponadlokalnych i krajowych,
- świadomość władz lokalnych dotycząca konieczności podejmowania działań w reakcji na obserwowane zmiany klimatyczne,
- wyczulenie osób młodych na kwestie ochrony środowiska.

#### Kierunki działań:

- zwiększanie efektywności energetycznej budynków, popularyzacja wytwarzania i korzystania z energii ze źródeł odnawialnych,
- budowa linii 400 kV z Kielc do Bełchatowa na terenie gmin objętych Strategią,
- budowa gazociągu wysokoprężnego relacji Końskie – Ruda Maleniecka – Strawczyn oraz gazociągu wysokoprężnego do gminy Radoszyce,
- popularyzacja wykorzystania rowerów jako alternatywnego środka transportu dzięki rozwijaniu sieci ścieżek rowerowych,
- edukacja ekologiczna (zwłaszcza wśród dzieci i młodzieży),
- zapewnienie dostaw wody dla celów bytowych oraz dla rolnictwa, w tym zwiększanie retencji,
- działania na rzecz usprawnienia gospodarki wodno-ściekowej,
- zacieśnienie współpracy na rzecz zapewnienia bezpieczeństwa przeciwpowodziowego ze służbami właściwymi kompetencyjnie,
- poprawa bezpieczeństwa na drogach.

#### KLUCZOWE WSKAŹNIKI REALIZACJI CELU OPERACYJNEGO nr 3:

Nazwa wskaźnika	Jednostka miary	Częstotliwość pomiaru
Liczba wybudowanych/rozbudowanych instalacji OZE na budynkach użyteczności publicznej	szt.	Raz w roku
Liczba zmodernizowanych źródeł ciepła w budynkach użyteczności publicznej	szt.	Raz w roku
Udział powierzchni terenów zieleni w powierzchni ogółem	%	Raz w roku
Liczba zmodernizowanych energetycznie budynków użyteczności publicznej	szt.	Raz w roku
Odpady zebrane selektywnie w relacji do ogółu odpadów	%	Raz w roku
Masa wytworzonych odpadów komunalnych przez jednego mieszkańca	kg	Raz w roku
Redukcja emisji gazów cieplarnianych: szacowany roczny spadek emisji gazów cieplarnianych	tony równoważnika CO <sup>2</sup>	Raz w roku

## 4. Wykaz przedsięwzięć realizujących cele Strategii

Proces definiowania projektów pozwolił przejść od fazy diagnostycznej (jakimi potencjałami dysponuje partnerstwo i z jakimi wyzwaniami musi się zmierzyć) do opisu ogólnych założeń projektów (jakie działania należy podjąć). Proces ten przeprowadzony został w kilku etapach:

**1. Refleksja na temat problemów, potrzeb i potencjałów, która prowadzona była (głównie) w fazie diagnostycznej.** Informacje w tym zakresie pozyskiwane były poprzez spotkania strategiczne z przedstawicielami samorządów oraz konsultacje *Diagnozy strategicznej*. Powyższe formy interakcji z mieszkańcami pozwoliły na określenie dziedzin wymagających podjęcia szczególnej interwencji oraz zidentyfikowanie konkretnych (choć jeszcze bardzo ogólnych) pomysłów realizacyjnych.

**2. Zgłaszanie wstępnych propozycji projektowych przez członków Zespołu Operacyjnego.** Wstępne propozycje formułowane były na podstawie przeprowadzonej diagnozy oraz wiedzy i doświadczenia członków Rady Porozumienia i Zespołu Operacyjnego.

**3. Analiza i ocena wstępnych propozycji projektowych pod kątem zgodności z kryteriami oceny projektów strategicznych, a następnie propozycja dokonania uzupełnień i/lub grupowania w zintegrowane wiązki (konceptje projektowe).**

Istotą wdrażania niniejszej Strategii jest realizacja projektów zintegrowanych przyczyniających się do rozwiązania wspólnych problemów i skoordynowanego zaspokajania potrzeb obszaru objętego Strategią. Termin projektu zintegrowanego w odniesieniu do instrumentu ITT jest zdefiniowany w dokumencie Ministerstwa Funduszy i Polityki Regionalnej pn. Zasady realizacji instrumentów terytorialnych w Polsce w perspektywie finansowej UE na lata 2021-2027 w sposób następujący:

Projekt zintegrowany to projekt, który wpisuje się w cele rozwoju obszaru funkcjonalnego objętego instrumentem i jest ukierunkowany na rozwiązywanie wspólnych problemów rozwojowych – oznacza to, że projekt ten ma wpływ na więcej niż 1 gminę objętą Strategią oraz jego realizacja jest uzasadniona zarówno w części diagnostycznej, jak i w części kierunkowej strategii. Projekt zintegrowany powinien spełniać przynajmniej jeden z dwóch warunków:

a) jest projektem partnerskim w rozumieniu art. 39 ustawy o zasadach realizacji zadań finansowanych ze środków europejskich w perspektywie finansowej 2021–2027 wdrożeniowej;

b) deklarowany jest wspólny efekt, rezultat lub produkt końcowy projektu, tj. wspólne wykorzystanie stworzonej w jego ramach infrastruktury w przypadku projektów „twardych”, lub objęcie wsparciem w przypadku projektów „miękkich” mieszkańców co najmniej 2 gmin objętych Strategią, co powinno znaleźć swoje uzasadnienie zarówno w części diagnostycznej, jak i kierunkowej strategii.

### **Kryteria oceny projektu zintegrowanego:**

**1. Czy projekt jest partnerski** - tzn. realizowany **wspólnie** przez uczestników porozumienia lub wytwarzający **wspólny rezultat dla całego Partnerstwa**?

**2. Czy projekt jest zintegrowany** - tzn. rozwiązuje **szerszy zakres problemów**, wykorzystując **szerszy zakres potencjałów**, odpowiadających na potrzeby różnych grup osób?

3. Czy projekt **oddziałuje ponadlokalnie** - tzn. ma wpływ na rozwój **więcej niż jednej gminy**?

4. Czy projekt jest zgodny z **celami strategicznymi** - tzn. czy projekt **wpisuje się** w cele strategiczne oraz łączy przynajmniej dwa z czterech **wymiarów** (gospodarczy, społeczny, środowiskowy, przestrzenny)?

5. Czy projekt jest **komplementarny** - tzn. wykazuje **powiązanie** z innymi projektami w ramach tworzonej Strategii (spójność) oraz innymi przesądzonymi projektami na obszarze partnerstwa?

Kryteria dodatkowe projektu strategicznego - projekt powinien:

- poprawiać **jakość świadczonych usług** na obszarze więcej niż jednej gminy,
- przyczyniać się do **obniżenia kosztów** świadczenia usług publicznych lub **zwiększać przychody** gmin Partnerstwa,
- łączyć w sobie działania inwestycyjne i nieinwestycyjne (tzw. **twarde i miękkie**),
- łączyć w sobie **zróżnicowane zakresy przedmiotowe**.

4. Omówienie koncepcji projektowych z interesariuszami podczas spotkań strategicznych. W wyniku dyskusji koncepcje projektowe podlegały uzupełnieniu, przeformułowaniu, pojawiły się również propozycje nowych projektów.

5. Wstępne opracowanie przedsięwzięć odbywało się w sposób iteracyjny w ramach utworzonego Zespołu Operacyjnego i miało na celu ich rozwinięcie merytoryczne (celowość, potrzeba realizacji, oczekiwane rezultaty, możliwości zaangażowania poszczególnych partnerów). Na tym etapie dokonywano łączenia koncepcji projektowych oraz niewielkich modyfikacji pierwotnych założeń niektórych z nich. Etap ten znalazł odzwierciedlenie w liście potrzeb stanowiącej podsumowanie *Diagnozy strategicznej*.

6. Ponowna ocena tak przygotowanych przedsięwzięć, której efektem było pogrupowanie projektów strategicznych w podziale na cele operacyjne.

## PROJEKTY STRATEGICZNE

Projekty strategiczne to **kompleksowe działania mające na celu realizację założonych celów strategicznych**, kluczowe z punktu widzenia całego Partnerstwa i dotyczące szerokiego obszaru wyzwań. Kompletny zakres warunków (kryteriów) niezbędnych do spełnienia został opisany w poprzednim podrozdziale. Warto jedynie dodać, że realizacja poszczególnych działań ujętych w *Strategii* będzie uwzględniać rozwiązania:

- sprzyjające ochronie środowiska, ograniczaniu wpływu zmian klimatu;
- usprawniające dostęp osobom z niepełnosprawnościami;
- zapewniające równy dostęp do efektów projektów różnym grupom społecznym.

Środowisko naturalne jest niewątpliwym jednym z głównych zasobów obszaru partnerstwa. Jego element - czyste powietrze - jest czynnikiem sprzyjającym dalszemu rozwijaniu oferty pobytowej dla turystów, może stanowić również jedną z ważniejszych zachęt do osiedlania się nowych mieszkańców. Zachodzące zmiany klimatyczne i przyjęte polityki w tym zakresie zachęcają do ograniczania strat energii oraz zapewnienia alternatywnych sposobów jej dostarczenia, w tym na cele grzewcze.

W związku z planowanymi zadaniami związanymi z pracami termomodernizacyjnymi samorządy/ inwestorzy przed przystąpieniem do ich realizacji dokonają rozpoznania, czy w budynkach występują chronione gatunki zwierząt (ptaki/nietoperze). W przypadku stwierdzenia obecności takich gatunków prace będą prowadzone poza ich okresem lęgowo-rozrodczym. Jeżeli chronione gatunki będą występowały w rejonie prowadzenia prac, przed ich rozpoczęciem, może być konieczne uzyskanie zezwolenia, o którym mowa w art. 56 ustawy z dnia 16 kwietnia 2004 r. o ochronie przyrody (Dz. U. z 2018 r., poz. 142). Po zakończeniu prac w obiektach, w których wcześniej gniazdowały ptaki lub nietoperze, zostanie umożliwione im dalsze bytowanie lub zapewnione siedliska zastępcze. Realizując inwestycje związane z termomodernizacją budynków samorządy (i inni Beneficjenci) będą uwzględniać art. 51 i 52 ustawy o ochronie przyrody – wymóg ochrony ptaków i nietoperzy zasiedlających budynki.

### Projekty zintegrowane

Realizacja zakładanych celów będzie możliwa poprzez wdrożenie konkretnych projektów. Projektem zintegrowanym realizowanym przez wszystkie gminy objętym Strategią w formule IIT w ramach Funduszy Europejskich dla Świętokrzyskiego 2021–2027 w ramach Działania 6.3 „Wzmacnianie lokalnych potencjałów na obszarach innych niż miejskie” będzie projekt zintegrowany nr 1 „**Rozwój infrastruktury rowerowej (połączenie gmin objętych Partnerstwem)**”.

Projekt zintegrowany nr 1		
1.	Tytuł projektu	<b>Rozwój infrastruktury rowerowej (połączenie gmin objętych Partnerstwem)</b>
2.	Nazwa Lidera/ Wnioskodawcy	Gmina Ruda Maleniecka
3.	Partnerzy projektu	Gmina Fałków, Gmina Radoszyce
4.	Cel szczegółowy FEŚ 2021-2027	Cel szczegółowy 5 (ii) Wspieranie zintegrowanego i sprzyjającemu włączeniu społecznemu rozwoju społecznego, gospodarczego i środowiskowego na poziomie lokalnym, kultury, dziedzictwa naturalnego, zrównoważonej turystyki i bezpieczeństwa na obszarach innych niż miejskie
5.	Priorytet FEŚ 2021-2027	Priorytet 6 – Fundusze Europejskie dla wspólnot lokalnych
6.	Działanie	Działanie 6.3 Wzmacnianie lokalnych potencjałów na obszarach innych niż miejskie
7.	Krótki opis projektu	<p>W ramach projektu planowane jest połączenie gmin Fałków, Ruda Maleniecka i Radoszyce wspólnym szlakiem rowerowym. Szlak ten będzie łączył wszystkie gminy objęte Strategią.</p> <p>Zakres projektu obejmuje m.in:</p> <ul style="list-style-type: none"> <li>- budowa i/lub modernizacja systemu ścieżek rowerowych wraz ze stacjami obsługi i wypożyczalnią rowerów;</li> <li>planowane do budowy ścieżki rowerowe będą się odwoływać do walorów historycznych, kulturowych, przyrodniczych, edukacyjnych i jednocześnie będą się wpisywać w rozwój zrównoważonej turystyki;</li> </ul>

		<ul style="list-style-type: none"> <li>- budowa (rozbudowa, przebudowa) i/lub modernizacja infrastruktury dla ruchu niezmotoryzowanego – drogi i pasy rowerowe, strefy wolne od ruchu samochodowego,</li> <li>- wytyczenie i oznakowanie szlaków rowerowych/turystycznych m.in. związanych z licznymi zabytkami zlokalizowanymi na terenie partnerstwa,</li> <li>- uzupełnienie szlaków turystycznych w niezbędną infrastrukturę (miejsca obsługi rowerzystów – wiaty do odpoczynku, punkty naprawy rowerów, wypożyczalnia rowerów, uzupełnienie nawierzchni szlaków rowerowych; wybudowanie platform/miejsc widokowych, wykonanie spójnego oznaczenia szlaków – tabliczki kierunkujące, tablice informacyjne).</li> <li>- zagospodarowanie turystyczne terenów wokół zbiorników wodnych (miejscowości Maleniec [grunty sołectwo Koliszowy]; Cieklińsko; wokół zbiornika Antoniów w Gminie Radoszyce),</li> <li>- wspólna promocja turystyczna (w tym kampania informacyjna; murale odnoszące się do historii danego miejsca; zakup food truck promującego lokalne produkty; billboardy informacyjne w miejscach o dużym ruchu),</li> <li>- poprawa stanu zabytków, pomników i miejsc pamięci,</li> <li>- budowa pola campingowego;</li> <li>- stworzenie wirtualnej mapy Szlaku rowerowego.</li> </ul> <p>Główną zaletą projektu zintegrowanego będzie umożliwienie turystom przyjazd do Radoszyc samochodem i z każdej z tych gmin rozpoczęcie podróży rowerem wspólnym szlakiem (utworzonym w ramach projektu) obejmującym następujące atrakcje turystyczne:</p> <ol style="list-style-type: none"> <li>1 Ruda Maleniecka (pomnik karpia, Neoromańska kaplica z 1848 r.)</li> <li>2 Maleniec (Zabytkowy Zakład Hutniczy)</li> <li>3 Machory (Budynek Kaflarni i Papierni)</li> <li>4 Fałków (Ruiny dworu z 1 poł. XVIIw., Kościół MB Szkaplerznej, murowany, neobarokowy)</li> <li>5 Szkucin (Rezerwat „Piekiełko Szkuckie”)</li> <li>6 Lipa (drewniany zabytkowy Kościół pw. śś Wawrzyńca i Katarzyny)</li> <li>7 Jakimowice- Kolonia</li> <li>8 Grodzisko (zalew „Antoniów”)</li> <li>8 Radoszyce (Kościół Świętych Apostołów Piotra i Pawła, winiarnia w ramach zespołu dworu pałacowego, rynek – zabytkowy układ urbanistyczny, Autorska Galeria Sztuki Tadeusza Czarneckiego „Biłasówka”)</li> <li>9 Jacentów</li> <li>10 Cieklińsko</li> </ol>
8.	Całkowita szacunkowa wartość projektu	8 000 000 zł
9.	Kwota dofinansowania	6 800 000 zł

10.	Okres realizacji projektu	2024-2028
11.	Oczekiwane wskaźniki produktu powiązane z realizacją FEŚ 2021-2027	Ludność objęta projektami w ramach strategii zintegrowanego rozwoju terytorialnego [osoby] Wspierane strategie zintegrowanego rozwoju terytorialnego [wkłady na rzecz strategii] Zintegrowane projekty rozwoju terytorialnego [projekty] Liczba obiektów kulturalnych i turystycznych objętych wsparciem [obiekty kulturalne i turystyczne] Podmioty zaangażowane w przygotowanie i realizację strategii zintegrowanego rozwoju terytorialnego [udział podmiotów instytucjonalnych]
12.	Oczekiwane wskaźniki rezultatu powiązane z realizacją FEŚ 2021-2027	Liczba osób odwiedzających obiekty kulturalne i turystyczne objęte wsparciem [osoby odwiedzające/rok]

Zakres projektu wynika z przeprowadzonej diagnozy, warsztatów diagnostyczno-planistycznych oraz został uzgodniony ze wszystkimi Partnerami podczas spotkań i konsultacji.

Efekty tego projektu bezpośrednio przełożą się na realizację wyznaczonych celów strategicznych, w szczególności celu strategicznego nr 1, ale także przyczynią się do rozwoju całego obszaru objętego Strategią.

Mapa 12 Planowany przebieg szlaku rowerowego łączącego gminy objęte Partnerstwem

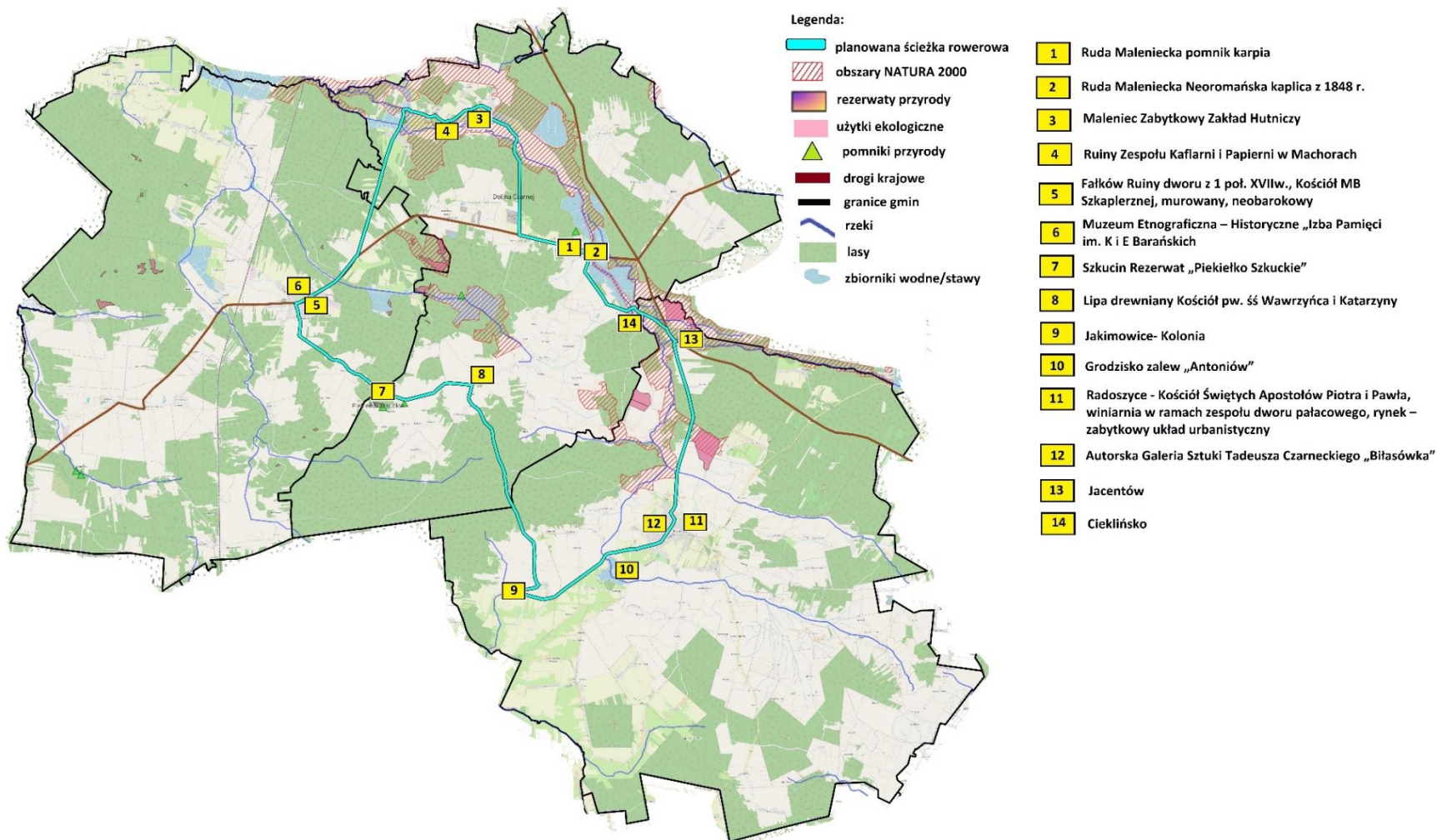

Źródło: opracowanie własne



Projekt zintegrowany nr 2		
1.	Tytuł projektu	<b>Rozwój infrastruktury edukacyjnej na obszarze objętym Strategią</b>
2.	Nazwa Lidera/ Wnioskodawcy	Gmina Ruda Maleniecka
3.	Partnerzy projektu	Gmina Fałków, Gmina Radoszyce
4.	Cel szczegółowy FEŚ 2021-2027	Cel szczegółowy 4.2 Poprawa równego dostępu do wysokiej jakości usług sprzyjających włączeniu społecznemu w zakresie kształcenia, szkoleń i uczenia się przez całe życie poprzez rozwój łatwo dostępnej infrastruktury, w tym poprzez wspieranie odporności w zakresie kształcenia i szkolenia na odległość oraz online
5.	Priorytet FEŚ 2021-2027	Priorytet 5 Fundusze Europejskie dla rozwoju społecznego
6.	Działanie	Działania 5.1 Infrastruktura edukacyjna
7.	Krótki opis projektu	Zakres projektu obejmuje: 1 przebudowa (rozbudowa) i/lub modernizacja (remont) budynków szkół wraz z ich wyposażeniem w niezbędne pomoce dydaktyczne, 2 budowa (rozbudowa) i/lub modernizacja (remont) budynków sal (hal) gimnastycznych, 3 budowa i/lub modernizacja boisk sportowych, 4 budowa i/lub modernizacja przedszkoli gminnych.
8.	Całkowita szacunkowa wartość projektu	15 000 000 zł
9.	Kwota dofinansowania	12 750 000 zł
10.	Okres realizacji projektu	2023-2028
11.	Oczekiwane wskaźniki produktu powiązane z realizacją FEŚ 2021-2027	<ul style="list-style-type: none"> <li>• Liczba obiektów dostosowanych do potrzeb osób z niepełnosprawnościami (EFRR/FST/FS) (szt.)</li> <li>• Liczba wspartych przedszkoli (szt.)</li> <li>• Pojemność klas w nowych lub zmodernizowanych placówkach opieki nad dziećmi (osoby)</li> <li>• Pojemność klas w nowych lub zmodernizowanych placówkach oświatowych (osoby)</li> </ul>
12.	Oczekiwane wskaźniki rezultatu powiązane z realizacją FEŚ 2021-2027	<ul style="list-style-type: none"> <li>• Roczna liczba użytkowników nowych lub zmodernizowanych placówek opieki nad dziećmi [użytkownicy/rok]</li> <li>• Roczna liczba użytkowników nowych lub zmodernizowanych placówek oświatowych [użytkownicy/rok]</li> </ul>

Projekt zintegrowany nr 3		
1.	Tytuł projektu	<b>Rozwój infrastruktury kulturalnej na obszarze objętym Strategią</b>
2.	Nazwa Lidera/ Wnioskodawcy	Gmina Ruda Maleniecka
3.	Partnerzy projektu	Gmina Fałków, Gmina Radoszyce
4.	Cel szczegółowy FEŚ 2021-2027	RSO 4.6. Wzmacnianie roli kultury i zrównoważonej turystyki w rozwoju gospodarczym, włączeniu społecznym i innowacjach społecznych (EFRR)

5.	Priorytet FEŚ 2021-2027	Priorytet FESW.05 Fundusze Europejskie dla rozwoju społecznego
6.	Działanie	5.4 Infrastruktura w kulturze i turystyce
7.	Krótki opis projektu	Zakres projektu obejmuje: 1. Wsparcie infrastruktury edukacyjnej i kulturalnej (prace budowlane/remontowe i wyposażenie), w tym: - doposażenie obiektów pełniących rolę centrów społeczno-kulturalnych (skupiających np. kółka zainteresowań, kluby, zespoły muzyczne, świetlice wiejskie, koła gospodyń wiejskich), sprzyjających rozwojowi pasji i zainteresowań oraz przeciwdziałających wyłączeniu społecznemu, - renowacja pomników, figur i kapliczek przydrożnych, które mają istotne znaczenie dla tożsamości społeczności lokalnej, 2 poprawa infrastruktury obiektów kultury i dostosowanie jej do wymogów dostępności itp. dla potrzeb osób z niepełnosprawnością
8.	Całkowita szacunkowa wartość projektu	20 000 000 zł
9.	Kwota dofinansowania	16 500 000 zł
10.	Okres realizacji projektu	2025-2028
11.	Oczekiwane wskaźniki produktu powiązane z realizacją FEŚ 2021-2027	Liczba obiektów kulturalnych i turystycznych objętych wsparciem [obiekty kulturalne i turystyczne] Liczba obiektów dostosowanych do potrzeb osób z niepełnosprawnościami [szt.] Liczba instytucji kultury objętych wsparciem [szt.]
12.	Oczekiwane wskaźniki rezultatu powiązane z realizacją FEŚ 2021-2027	Liczba osób odwiedzających obiekty kulturalne i turystyczne objęte wsparciem [osoby odwiedzające/rok]

Projekt zintegrowany nr 4		
1.	Tytuł projektu	<b>Zajęcia dodatkowe szansą na poprawę wyników nauczania w szkołach na terenie partnerstwa</b>
2.	Nazwa Lidera/ Wnioskodawcy	Gmina Fałków
3.	Partnerzy projektu	Gmina Ruda Maleniecka, Gmina Radoszyce
4.	Cel szczegółowy FEŚ 2021-2027	Cel szczegółowy 4.6 Wspieranie równego dostępu do dobrej jakości, włączającego kształcenia i szkolenia oraz możliwości ich ukończenia, w szczególności w odniesieniu do grup w niekorzystnej sytuacji, od wczesnej edukacji i opieki nad dzieckiem przez ogólne i zawodowe kształcenie i szkolenie, po szkolnictwo wyższe, a także kształcenie i uczenie się dorosłych, w tym ułatwianie mobilności edukacyjnej dla wszystkich i dostępności dla osób z niepełnosprawnościami
5.	Priorytet FEŚ 2021-2027	Priorytet 8 – Edukacja na wszystkich etapach życia”
6.	Działanie	8.2 Podnoszenie jakości kształcenia podstawowego
7.	Krótki opis projektu	Zakres projektu obejmuje: 1. projekty edukacyjne szkół obejmujące:

		<ul style="list-style-type: none"> <li>– zajęcia pozalekcyjne, w tym przygotowujące do egzaminów ósmoklasisty,</li> <li>– organizacja dodatkowych zajęć dla uczniów,</li> <li>– wsparcie uczniów ze specjalnymi potrzebami rozwojowymi i edukacyjnymi,</li> <li>– wsparcie w obszarze edukacji włączającej,</li> <li>– doradztwo zawodowe,</li> <li>– podnoszenie kwalifikacji nauczycieli,</li> <li>– rozwijanie kompetencji kluczowych w szczególności cyfrowych (zajęcia z wykorzystaniem TIK).</li> <li>– szkolenia wzmacniające i uzupełniające kompetencje nauczycieli w zakresie rozumienia i organizacji procesu uczenia się i kształtowania wśród uczniów kompetencji kluczowych;</li> <li>– wdrożenie pracy z uczniem opartej na tutoring;             <ul style="list-style-type: none"> <li>– zakup niezbędnego wyposażenia informatycznego, pomocy dydaktycznych</li> </ul> </li> </ul> <p>2. działania przeciwdziałające skutkom COVID-19 wśród uczniów z uwagi na alienację i ograniczenie kontaktów społecznych w trakcie nauki zdalnej:</p> <ul style="list-style-type: none"> <li>– zatrudnienie psychologów dziecięcych,</li> <li>– prowadzenie terapii oraz zajęć grupowych i indywidualnych dla uczniów,</li> <li>– warsztaty i doradztwo dla rodziców,</li> <li>– szkolenia dla pedagogów i psychologów szkolnych.</li> </ul>
8.	Całkowita szacunkowa wartość projektu	3 000 000 zł
9.	Kwota dofinansowania	2 700 000 zł
10.	Okres realizacji projektu	2025-2028
11.	Oczekiwane wskaźniki produktu powiązane z realizacją FEŚ 2021-2027	- Liczba uczniów szkół i placówek systemu oświaty prowadzących kształcenie ogólne objętych wsparciem [osoby]
12.	Oczekiwane wskaźniki rezultatu powiązane z realizacją FEŚ 2021-2027	- Liczba uczniów, którzy nabyli kwalifikacje po opuszczeniu programu [osoby]

Projekt zintegrowany nr 5		
1.	Tytuł projektu	<b>Rozwiązywanie problemów społecznych oraz wsparcie grup defaworyzowanych</b>
2.	Nazwa Lidera/ Wnioskodawcy	Gmina Radoszyce
3.	Partnerzy projektu	Gmina Fałków, Gmina Ruda Maleniecka
4.	Cel szczegółowy FEŚ 2021-2027	- ESO4.8. Wspieranie aktywnego włączenia społecznego w celu promowania równości szans, niedyskryminacji i aktywnego uczestnictwa, oraz zwiększanie zdolności do zatrudnienia, w szczególności grup w niekorzystnej sytuacji (EFS+),

		<ul style="list-style-type: none"> <li>- ESO4.9. Wspieranie integracji społeczno-gospodarczej obywateli państw trzecich, w tym migrantów (EFS+),</li> <li>- ESO4.11. Zwiększanie równego i szybkiego dostępu do dobrej jakości, trwałych i przystępnych cenowo usług, w tym usług, które wspierają dostęp do mieszkań oraz opieki skoncentrowanej na osobie, w tym opieki zdrowotnej; modernizacja systemów ochrony socjalnej, w tym wspieranie dostępu do ochrony socjalnej, ze szczególnym uwzględnieniem dzieci i grup w niekorzystnej sytuacji; poprawa dostępności, w tym dla osób z niepełnosprawnościami, skuteczności i odporności systemów ochrony zdrowia i usług opieki długoterminowej (EFS+),</li> <li>- ESO4.12. Promowanie integracji społecznej osób zagrożonych ubóstwem lub wykluczeniem społecznym, w tym osób najbardziej potrzebujących i dzieci (EFS+)</li> </ul>
5.	Priorytet FEŚ 2021-2027	Priorytet 9 – Usługi społeczne i zdrowotne
6.	Działanie	9.1 Aktywna integracja społeczna i zawodowa 9.3 Aktywna integracja społeczna i zawodowa obywateli państw trzecich 9.4 Zwiększenie dostępności usług społecznych i zdrowotnych 9.5 Wsparcie rodzin oraz pieczy zastępczej
7.	Krótki opis projektu	Kierunki działań: <ul style="list-style-type: none"> <li>- powstawanie oraz działalność świetlic środowiskowych – jako elementu pomocy rodzinom w codziennym funkcjonowaniu,</li> <li>- poprawa dostępności dla osób ze specjalnymi potrzebami w budynkach użyteczności publicznej itp. w urzędach gmin, obiektach kultury, szkołach,</li> <li>- rozwinięcie usług opiekuńczych świadczonych w systemie stacjonarnym (dziennym), ale nie całodobowym, mające na celu zapewnienie opieki dla osób potrzebujących, w tym osób wymagających okresowej pomocy, a także opiekunów osób z niepełnosprawnościami;</li> <li>- rozwinięcie oferty usług społecznych i zdrowotnych świadczonych w miejscu zamieszkania oraz ułatwiających samodzielne funkcjonowanie w domu (usługi rehabilitacyjne i pielęgniarstwo świadczone w domu, zabezpieczenie potrzeb mobilności osób z niepełnosprawnością lub zależnych i ułatwienie w ten sposób aktywizacji społeczno-zawodowej, edukacyjnej, zdrowotnej i kulturalnej);</li> <li>- rozszerzenie oferty wsparcia rodziny i kompetencji wychowawczych,</li> <li>- rozwój mieszkalnictwa chronionego, wspieranego, mieszkań socjalnych (najem socjalny),</li> <li>- wsparcie obywateli państw trzecich,</li> </ul>
8.	Całkowita szacunkowa wartość projektu	3 000 000 zł
9.	Kwota dofinansowania	2 850 000 zł

10.	Okres realizacji projektu	2025-2028
11.	Oczekiwane wskaźniki produktu powiązane z realizacją FEŚ 2021-2027	Liczba osób objętych usługami świadczonymi w społeczności lokalnej w programie [osoby] Całkowita liczba uczestników [osoby]
12.	Oczekiwane wskaźniki rezultatu powiązane z realizacją FEŚ 2021-2027	Liczba utworzonych miejsc świadczenia usług w społeczności lokalne [szt.] Liczba osób, których sytuacja społeczna uległa poprawie po opuszczeniu programu [osoba]

Projekt zintegrowany nr 6		
1.	Tytuł projektu	<b>Seniorzy w akcji</b>
2.	Nazwa Lidera/ Wnioskodawcy	Gmina Radoszyce
3.	Partnerzy projektu	Gmina Fałków, Gmina Ruda Maleniecka
4.	Krótki opis projektu	Zakres projektu obejmuje <ul style="list-style-type: none"> <li>• wsparcie dla seniorów: usługi opiekuńcze w terenie świadczone osobom starszym; rozwinięcie sieci klubów seniora (także w ramach Senior+, Dzienny Dom Senior+) w celu aktywizacji osób starszych, zapewnienia integracji międzypokoleniowej i przeciwdziałania marginalizacji społecznej oraz osamotnieniu osób starszych; posiłki z dowozem do domu, pomoc sąsiedzka, lepszy dostęp do rehabilitacji i terapii; rozwijanie usług opiekuńczych i zdrowotnych prowadzonych w przyjaznych warunkach, w domach lub niewielkich placówkach.</li> <li>• utworzenie dziennej placówek wsparcia i opieki całodobowej,</li> </ul>
5.	Całkowita szacunkowa wartość projektu	1 000 000 zł
6.	Okres realizacji projektu	2025-2028
7.	Źródło finansowania	Środki krajowe w ramach Programu Senior+

Projekt zintegrowany nr 7		
1.	Tytuł projektu	<b>Poprawa bezpieczeństwa na obszarze partnerstwa</b>
2.	Nazwa Lidera/ Wnioskodawcy	Gmina Ruda Maleniecka
3.	Partnerzy projektu	Gmina Fałków, Gmina Radoszyce
4.	Krótki opis projektu	Zakres projektu obejmuje <ul style="list-style-type: none"> <li>• budowa, przebudowa, rozbudowa i/lub modernizacja dróg gminnych, powiatowych, wojewódzkich,</li> <li>• przebudowa i utwardzenie dróg dojazdowych do pól,</li> <li>• budowa i/lub przebudowa/modernizacja chodników oraz przejść dla pieszych,</li> <li>• modernizacja oznakowania ulicznego,</li> <li>• budowa (przebudowa/rozbudowa) i/lub modernizacja kanalizacji burzowej,</li> </ul>
5.	Całkowita szacunkowa wartość projektu	20 000 000,00 zł
6.	Okres realizacji projektu	2025-2030

7.	Źródło finansowania	Środki krajowe/ środki własne
----	---------------------	-------------------------------

Projekt zintegrowany nr 8		
1.	Tytuł projektu	<b>Doposażenie Ochotniczych Straży Pożarnych poprzez zakup samochodów ratowniczo-gaśniczych wraz z dodatkowym sprzętem i wyposażeniem ratującym życie</b>
2.	Nazwa Lidera/ Wnioskodawcy	Gmina Ruda Maleniecka
3.	Partnerzy projektu	Gmina Fałków, Gmina Radoszyce
4.	Cel szczegółowy FEŚ 2021-2027	Cel szczegółowy 2.4 Wspieranie przystosowania się do zmian klimatu i zapobiegania ryzyku związanemu z klęskami żywiołowymi i katastrofami, a także odporności, z uwzględnieniem podejścia ekosystemowego
5.	Priorytet FEŚ 2021-2027	Priorytet 2. Fundusze Europejskie dla środowiska
6.	Działanie	Działanie 02.05 Gospodarowanie zasobami wody i przeciwdziałanie klęskom żywiołowym
7.	Krótki opis projektu	Zakres projektu obejmuje m.in: <ul style="list-style-type: none"> <li>• zakup specjalistycznego lekkiego samochodu ratowniczo-gaśniczego 2 szt.</li> <li>• zakup ciężkiego samochodu ratowniczo - gaśniczego</li> <li>• zakup sprzętu ciężkiego służącego ograniczeniu lub likwidacji zagrożenia dla środowiska: przenośne działko wodno-pianowe, pompa szlamowa, prądownica, agregat prądotwórczy 3 fazowy</li> <li>• zakup wyposażenia służącemu ograniczeniu lub likwidacji zagrożenia: wentylator oddymiający, kamera termowizyjna</li> <li>• zakup ubrań wysokiej specjalizacji – ubranie żaroodporne ciężkie, plecka do pożarów</li> </ul>
8.	Całkowita szacunkowa wartość projektu	3 100 000,00 zł
9.	Kwota dofinansowania	2 480 000,00 zł
10.	Okres realizacji projektu	2023-2025
11.	Oczekiwane wskaźniki produktu powiązane z realizacją FEŚ 2021-2027	Powierzchnia objęta środkami ochrony przed niekontrolowanymi pożarami [hektary]
12.	Oczekiwane wskaźniki rezultatu powiązane z realizacją FEŚ 2021-2027	Ludność odnosząca korzyści ze środków ochrony przed niekontrolowanymi pożarami (osoby) Liczba ludności korzystającej ze środków ochrony przeciwpowodziowej (osoby)

Projekt zintegrowany nr 9		
1.	Tytuł projektu	<b>Zwiększenie jakości instytucjonalnej partnerstwa</b>
2.	Nazwa Lidera/ Wnioskodawcy	Gmina Fałków
3.	Partnerzy projektu	Gmina Radoszyce, Gmina Ruda Maleniecka
4.	Krótki opis projektu	Zakres projektu obejmuje <ul style="list-style-type: none"> <li>• kształcenie kadr urzędniczych – organizacja szkoleń, warsztatów, wizyt studyjnych,</li> </ul>

		<ul style="list-style-type: none"> <li>• zwiększanie aktywności obywatelskiej i społecznej mieszkańców itp. stworzenie inkubatora organizacji pozarządowych,</li> <li>• organizacja Forum organizacji pozarządowych, przedsiębiorców i rolników z obszaru gmin objętych Strategią,</li> <li>• partycypacyjny budżet obywatelski dla organizacji, szkół i jednostek kultury z terenu partnerstwa</li> </ul>
5.	Całkowita szacunkowa wartość projektu	1 000 000,00 zł
6.	Okres realizacji projektu	2025-2028
7.	Źródło finansowania	Środki własne, krajowe, granty organizacji pozarządowych

Projekt zintegrowany nr 10		
1.	Tytuł projektu	<b>Wsparcie zdrowotne pracowników z terenu gmin Fałków, Radoszyce i Ruda Maleniecka</b>
2.	Nazwa Lidera/ Wnioskodawcy	Gmina Ruda Maleniecka
3.	Partnerzy projektu	Gmina Fałków, Gmina Radoszyce
4.	Cel szczegółowy FEŚ 2021-2027	Cel szczegółowy 4.4 Wspieranie dostosowania pracowników, przedsiębiorstw i przedsiębiorców do zmian, wspieranie aktywnego i zdrowego starzenia się oraz zdrowego i dobrze dostosowanego środowiska pracy, które uwzględnia zagrożenia dla zdrowia
5.	Priorytet FEŚ 2021-2027	Priorytet 7 Zdrowi i aktywni zawodowo
6.	Działanie	Działanie 7.1 Wsparcie zdrowotne świętokrzyskich pracowników Działania 7.2 Programy rehabilitacyjne ułatwiające powrót na rynek pracy
7.	Krótki opis projektu	Zakres projektu obejmuje m.in: <ul style="list-style-type: none"> <li>• zapewnienie pakietu badań diagnostycznych, dostosowanych do płci, wieku i charakteru wykonywanej pracy, wykraczających poza zakres podstawowych badań profilaktycznych,</li> <li>• doposażenie/wyposażenie stanowisk pracy mające na celu zapewnienie ergonomii oraz bezpieczeństwa stanowiska pracy,</li> <li>• kursy/szkolenia przekwalifikowujące pracowników do wykonywania innej, mniej obciążającej pracy (na innym stanowisku),</li> <li>• edukację zbiorową na terenie zakładu pracy,</li> <li>• lepszy dostęp do rehabilitacji i terapii,</li> <li>• ułatwiony dostęp do wysoko specjalistycznej opieki medycznej.</li> </ul>
8.	Całkowita szacunkowa wartość projektu	3 000 000,00 zł
9.	Kwota dofinansowania	2 700 000,00 zł
10.	Okres realizacji projektu	2025-2028

11.	Oczekiwane wskaźniki produktu powiązane z realizacją FEŚ 2021-2027	Liczba osób objętych wsparciem w obszarze zdrowia [osoby]
12.	Oczekiwane wskaźniki rezultatu powiązane z realizacją FEŚ 2021-2027	Liczba osób, które dzięki wsparciu w obszarze zdrowia podjęły pracę lub kontynuowały zatrudnienie [osoby]

Projekt zintegrowany nr 11		
1.	Tytuł projektu	<b>Rozbudowa i doposażenie infrastruktury zdrowotnej</b>
2.	Nazwa Lidera/ Wnioskodawcy	Gmina Fałków
3.	Partnerzy projektu	Gmina Ruda Maleniecka, Gmina Radoszyce
4.	Cel szczegółowy FEŚ 2021-2027	RSO4.5. Zapewnianie równego dostępu do opieki zdrowotnej i wspieranie odporności systemów opieki zdrowotnej, w tym podstawowej opieki zdrowotnej oraz wspieranie przechodzenia od opieki instytucjonalnej do opieki rodzinnej i środowiskowej (EFRR)
5.	Priorytet FEŚ 2021-2027	Priorytet 5. Fundusze Europejskie dla rozwoju społecznego
6.	Działanie	5.3 Infrastruktura zdrowotna
7.	Krótki opis projektu	Zakres projektu obejmuje m.in.: <ul style="list-style-type: none"> <li>• rozbudowę/przebudowę i/lub modernizacja budynków POZ oraz zagospodarowanie terenów wokół budynków itp. parkingi, itp.</li> <li>• wyposażenie budynków POZ w nowoczesny sprzęt medyczny,</li> <li>• rozwój e-usług zdrowotnych – doposażenie POZ w sprzęt informatyczny (informatyzacja Ośrodków Zdrowia</li> </ul>
8.	Całkowita szacunkowa wartość projektu	4 000 000 zł
9.	Kwota dofinansowania	3 400 000 zł
10.	Okres realizacji projektu	2026-2027
11.	Oczekiwane wskaźniki produktu powiązane z realizacją FEŚ 2021-2027	- Pojemność nowych lub zmodernizowanych placówek opieki zdrowotnej (osoba/rok), - Liczba wspartych podmiotów wykonujących działalność leczniczą (szt.)
12.	Oczekiwane wskaźniki rezultatu powiązane z realizacją FEŚ 2021-2027	- Roczna liczba użytkowników nowych lub zmodernizowanych placówek opieki zdrowotnej (użytkownicy/rok)

Projekt zintegrowany nr 12		
1.	Tytuł projektu	<b>E-usługi szansą na rozwój gmin objętych Strategią</b>
2.	Nazwa Lidera/ Wnioskodawcy	Gmina Ruda Maleniecka
3.	Partnerzy projektu	Gmina Fałków, Gmina Radoszyce



4.	Krótki opis projektu	Zakres projektu obejmuje m.in.: <ul style="list-style-type: none"> <li>wymiana wodomierzy na system zdalnego odczytu,</li> <li>wprowadzenie systemu Cyfrowy Urząd, wprowadzenie chmury danych, zwiększenie bezpieczeństwa danych poprzez wprowadzenie nowych technologii i urządzeń, zakup licencji i niezbędnego oprogramowania, wyposażenia,</li> <li>rozbudowa internetu szerokopasmowego,</li> </ul>
5.	Całkowita szacunkowa wartość projektu	2 400 000 zł
6.	Okres realizacji projektu	2024-2026
7.	Źródło finansowania	Środki własne, Program Rozwoju Obszarów Wiejskich, Fundusze Europejskie dla Polski Wschodniej 2021-2027

Projekt zintegrowany nr 13		
1.	Tytuł projektu	<b>Stworzenie wspólnego Centrum obsługi przedsiębiorcy i inwestora/inkubatora przedsiębiorczości dla obszaru objętego Strategią</b>
2.	Nazwa Lidera/ Wnioskodawcy	Gmina Radoszyce
3.	Partnerzy projektu	Gmina Fałków, Gmina Ruda Maleniecka
4.	Krótki opis projektu	Zakres projektu obejmuje m.in.: wsparcie prawne, finansowe i organizacyjne przedsiębiorców m.in. w zakresie szkoleń, wyjazdów studyjnych, projektów dofinansowujących rozpoczęcie i/lub rozwój działalności gospodarczej
5.	Całkowita szacunkowa wartość projektu	2 000 000 zł
6.	Okres realizacji projektu	2025-2026
7.	Źródło finansowania	Środki krajowe, środki własne

Projekt zintegrowany nr 14		
1.	Tytuł projektu	<b>Stworzenie wspólnej oferty terenów inwestycyjnych dostępnych na terenie gmin Fałków, Radoszyce, Ruda Maleniecka</b>
2.	Nazwa Lidera/ Wnioskodawcy	Gmina Ruda Maleniecka
3.	Partnerzy projektu	Gmina Fałków, Gmina Radoszyce
4.	Krótki opis projektu	Zakres projektu obejmuje uzbrojenie terenów inwestycyjnych m.in. budowę, utwardzenie dróg wewnętrznych oraz dojazdowych do terenów, budowę sieć wodociągowej i kanalizacyjnej itp. oraz wspólne przygotowanie oferty obejmujące tereny inwestycyjne z wszystkich gmin objętych Strategią.
5.	Całkowita szacunkowa wartość projektu	2 500 000 zł
6.	Okres realizacji projektu	2025-2030
7.	Źródło finansowania	Środki krajowe, środki własne

Projekt zintegrowany nr 15		
1.	Tytuł projektu	<b>Kompleksowe wsparcie przedsiębiorczości, rolnictwa i rynku pracy na obszarze gmin objętych Strategią ponadlokalną</b>
2.	Nazwa Lidera/ Wnioskodawcy	Gmina Ruda Maleniecka
3.	Partnerzy projektu	Gmina Fałków, Gmina Radoszyce
4.	Krótki opis projektu	Zakres projektu obejmuje m.in.: <ul style="list-style-type: none"> <li>• wsparcie działań rolników (rolnictwo ekologiczne, skracanie łańcuchów dostaw i stworzenie funkcjonalnych połączeń rolnicy-przedsiębiorcy i inne działania w tym obszarze), budowa i/lub modernizacja placów handlowych,</li> <li>• wspólny system promocji produktów lokalnych,</li> <li>• promocja gospodarcza,</li> <li>• organizowanie szkoleń dla rolników, przedsiębiorców w zakresie pozyskiwania środków zewnętrznych,</li> <li>• udzielanie dofinansowania, dotacji i pożyczek na rozpoczęcie działalności gospodarczej,</li> <li>• promowanie postaw przedsiębiorczości u dzieci i młodzieży,</li> <li>• projekty związane z aktywizacją osób bezrobotnych i biernych zawodowo,</li> <li>• pozyskiwanie i sprzedaż terenów pod budownictwo jednorodzinne w obrębie obszarów zabudowanych zgodnie z realnym zapotrzebowaniem</li> </ul>
5.	Całkowita szacunkowa wartość projektu	2 000 000 zł
6.	Okres realizacji projektu	2024-2030
7.	Źródło finansowania	Środki krajowe, środki własne, Program Rozwoju Obszarów Wiejskich

Projekt zintegrowany nr 16		
1.	Tytuł projektu	<b>Wsparcie efektywności energetycznej na obszarze gmin Fałków, Radoszyce i Ruda Maleniecka</b>
2.	Nazwa Lidera/ Wnioskodawcy	Gmina Fałków
3.	Partnerzy projektu	Gmina Ruda Maleniecka, Gmina Radoszyce
4.	Cel szczegółowy FEŚ 2021-2027	Cel szczegółowy RSO2.1 Wspieranie efektywności energetycznej i redukcji emisji gazów cieplarnianych (EFRR)
5.	Priorytet FEŚ 2021-2027	Priorytet: 2. Fundusze Europejskie dla środowiska
6.	Działanie	Działanie 2.2 Efektywność energetyczna – IF
7.	Krótki opis projektu	Zakres projektu obejmuje m.in.: <ul style="list-style-type: none"> <li>• termomodernizacja obiektów użyteczności publicznej,</li> <li>• popularyzacji wykorzystania OZE (zarówno w jednostkach publicznych jak i gospodarstwach domowych) poprzez wsparcie inwestycji oraz działania szkoleniowe;</li> <li>• termomodernizacja domów i mieszkań prywatnych (w tym wymiana pieców),</li> <li>• dostawa i montaż OZE (PV, pompy ciepła) na budynkach użyteczności publicznej oraz w budynkach prywatnych (projekty parasolowe),</li> </ul>

		<ul style="list-style-type: none"> <li>• budowa farm fotowoltaicznych w celu zaspokojenia potrzeb energetycznych samorządów,</li> <li>• utworzenie magazynów energii elektrycznej,</li> <li>• budowa i/lub modernizacja oświetlenia ulicznego,</li> <li>• usprawnienie systemów ciepłowniczych, gazowych i elektroenergetycznych</li> </ul>
8.	Całkowita szacunkowa wartość projektu	15 000 000 zł
9.	Kwota dofinansowania	12 750 000 zł
10.	Okres realizacji projektu	2024-2029
11.	Oczekiwane wskaźniki produktu powiązane z realizacją FEŚ 2021-2027	<ul style="list-style-type: none"> <li>- przedsiębiorstwa objęte wsparciem z instrumentów finansowych (przedsiębiorstwa),</li> <li>- lokale mieszkalne o lepszej udoskonalonej charakterystyce energetycznej (lokalne mieszkalne),</li> <li>- budynki publiczne o lepszej charakterystyce energetycznej (metry kwadratowe)</li> </ul>
12.	Oczekiwane wskaźniki rezultatu powiązane z realizacją FEŚ 2021-2027	<ul style="list-style-type: none"> <li>- inwestycje prywatne uzupełniające wsparcie publiczne (w tym: dotacje, instrumenty finansowe) [EURO],</li> <li>- roczne zużycie energii pierwotnej (w tym: w lokalach mieszkalnych, budynkach publicznych, przedsiębiorstwach, innych) MWh/rok</li> <li>- szacowana emisja gazów cieplarnianych (tony ekwiwalentu dwutlenku węgla/rok)</li> </ul>

Projekt zintegrowany nr 17		
1.	Tytuł projektu	<b>Gospodarowanie zasobami wody i przeciwdziałanie klęskom żywiołowym na obszarze gmin objętych Strategią – zwiększenie retencji wodnej</b>
2.	Nazwa Lidera/ Wnioskodawcy	Gmina Radoszyce
3.	Partnerzy projektu	Gmina Ruda Maleniecka, Gmina Fałków
4.	Cel szczegółowy FEŚ 2021-2027	RSO2.4. Wspieranie przystosowania się do zmiany klimatu i zapobiegania ryzyku związanemu z klęskami żywiołowymi i katastrofami, odporności, z uwzględnieniem podejścia ekosystemowego (EFRR)
5.	Priorytet FEŚ 2021-2027	Priorytet 2. Fundusze Europejskie dla środowiska
6.	Działanie	2.5 Gospodarowanie zasobami wody i przeciwdziałanie klęskom żywiołowym 2.9 Ochrona dziedzictwa i różnorodności biologicznej oraz inne działania w ramach konkursów KPO, środków krajowych, PROW
7.	Krótki opis projektu	<p>Zakres projektu obejmuje m.in.:</p> <ul style="list-style-type: none"> <li>• Budowa i/lub modernizacja zbiorników retencyjnych wraz infrastrukturą rekreacyjną</li> <li>• Rozwój błękitno-zielonej infrastruktury</li> <li>• Budowa i/lub modernizacja kanalizacji deszczowej</li> <li>• Tworzenie punktów poboru wody wykorzystywanej w rolnictwie,</li> <li>• Zakup zbiorników na wodę dla potrzeb komunalnych</li> </ul>

		<ul style="list-style-type: none"> <li>• Przebudowa i rozbudowa istniejących Małych Elektrowni Wodnych (MEW), w tym 3 szt. na terenie gminy Ruda Maleniecka</li> <li>• Ochrona wód przed zanieczyszczeniami pochodzącymi ze źródeł rolniczych poprzez wdrożenie i przestrzeganie zasad Dobrej Praktyki Rolniczej np. nawożenie, składowanie nawozów i kiszzonek w pobliżu cieków.</li> <li>• Podjęcie działań mających na celu zwiększenie retencji wodnej na terenach rolniczych, leśnych i zurbanizowanych poprzez prawidłowe użytkowanie gleb, prowadzenie prac przeciwoerozyjnych, zalesienie, tworzenie stref buforowych wzdłuż cieków, ochronę i odtwarzanie oczek wodnych i mokradeł, retencjonowanie wody w już istniejących zbiornikach i rowach oraz zachęcanie do wykonywania nowych zbiorników wodnych.</li> </ul>
8.	Całkowita szacunkowa wartość projektu	3 500 000 zł
9.	Kwota dofinansowania	2 975 000 zł
10.	Okres realizacji projektu	2024-2029
11.	Oczekiwane wskaźniki produktu powiązane z realizacją FEŚ 2021-2027	- zielona infrastruktura wybudowana lub zmodernizowana w celu przystosowania się do zmian klimatu (hektary) - pojemność obiektów małej retencji (tys. m3)
12.	Oczekiwane wskaźniki rezultatu powiązane z realizacją FEŚ 2021-2027	Liczba ludności korzystającej ze środków ochrony przeciwpowodziowej (osoby)

Projekt zintegrowany nr 18		
1.	Tytuł projektu	<b>Poprawa gospodarki wodno-ściekowej na obszarze partnerstwa (zarówno na obszarze aglomeracji jak i poza nim)</b>
2.	Nazwa Lidera/ Wnioskodawcy	Gmina Ruda Maleniecka
3.	Partnerzy projektu	Gmina Fałków, Gmina Radoszyce
4.	Krótki opis projektu	Zakres projektu obejmuje m.in.: <ul style="list-style-type: none"> <li>• budowa i/lub modernizacja ujęć wody,</li> <li>• budowa i/lub modernizacja sieci wodociągowej,</li> <li>• budowa i/lub modernizacja Infrastruktury do dystrybucji, uzdatniania i magazynowania wody,</li> <li>• budowa i/lub modernizacja kanalizacji sanitarnej,</li> <li>• budowa i/lub modernizacja oczyszczalni ścieków,</li> <li>• budowa indywidualnych przydomowych oczyszczalni ścieków,</li> <li>• monitorowanie sieci wodociągowej i kanalizacyjnej,</li> <li>• zakup wozów asenizacyjnych oraz inne wyposażenie zakładów gospodarki komunalnej w obszarze wod-kan.</li> </ul>
5.	Całkowita szacunkowa wartość projektu	20 000 000 zł
6.	Okres realizacji projektu	2025-2028

7.	Źródło finansowania	FEeŚ Działanie 2.6 Infrastruktura wodno-ściekowa (w zakresie Aglomeracji w gminie Radoszyce) Program Rozwoju Obszarów Wiejskich Krajowy Plan Odbudowy (KPO) Środki krajowe i własne
----	---------------------	--

Projekt zintegrowany nr 19		
1.	Tytuł projektu	<b>Odpady - wspólna sprawa</b>
2.	Nazwa Lidera/ Wnioskodawcy	Gmina Radoszyce
3.	Partnerzy projektu	Gmina Ruda Maleniecka, Gmina Fałków
4.	Cel szczegółowy FEŚ 2021-2027	RSO2.6. Wspieranie transformacji w kierunku gospodarki o obiegu zamkniętym i gospodarki zasobooszczędnej (EFRR)
5.	Priorytet FEŚ 2021-2027	Priorytet 2. Fundusze Europejskie dla środowiska
6.	Działanie	2.7 Gospodarowanie odpadami – dotacje
7.	Krótki opis projektu	Zakres projektu obejmuje m.in.: <ul style="list-style-type: none"> <li>• budowa (przebudowa/rozbudowa) i/lub modernizacja oraz doposażenie Punktów Selektywnej Zbiórki Odpadów Komunalnych (PSZOK),</li> <li>• współpraca z innymi samorządami w zakresie organizacji gospodarki odpadami,</li> <li>• zakup pojemników na odpady komunalne dla mieszkańców,</li> <li>• wyposażenie obiektów użyteczności w kosze do segregacji z tablicą informacyjną,</li> </ul> oraz działania możliwe do dofinansowania ze środków Wojewódzkiego Funduszu Ochrony Środowiska i Gospodarki Wodnej w Kielcach <ul style="list-style-type: none"> <li>• usuwanie azbestu z wszelkich budynków na obszarze partnerstwa,</li> <li>• edukacja ekologiczna w tym programy skierowane dla dzieci w zakresie gospodarki odpadami.</li> </ul>
8.	Całkowita szacunkowa wartość projektu	2 000 000 zł
9.	Kwota dofinansowania	1 700 000 zł
10.	Okres realizacji projektu	2025-2027
11.	Oczekiwane wskaźniki produktu powiązane z realizacją FEŚ 2021-2027	Inwestycje w obiekty do selektywnego zbierania odpadów (EURO)
12.	Oczekiwane wskaźniki rezultatu powiązane z realizacją FEŚ 2021-2027	Liczba osób objętych selektywnym zbieraniem odpadów komunalnych (osoby)

## 5. Warunki i procedury obowiązujące w realizacji Strategii

Wdrożenie Strategii Rozwoju Ponadlokalnego wymaga wypracowania mechanizmów umożliwiających sprawne współdziałanie zaangażowanych jednostek samorządu terytorialnego. Nie mniej istotnym wymiarem jest ustanowienie płaszczyzny dialogu władz lokalnych (sygnatariuszy porozumienia) oraz partnerów społecznych i gospodarczych, aby zapewnić włączenie w realizację zapisów Strategii również przedsiębiorców, organizacje pozarządowe oraz indywidualnych mieszkańców.

### 5.1. Zarządzenie procesem realizacji Strategii

Partnerstwo nie posiada zinstytucjonalizowanej formy prawnej ani wyodrębnionej formalnie struktury organizacyjnej, tym samym działa w oparciu o **funkcjonalną strukturę organizacyjną**.

Najwyższym **organem decyzyjnym** partnerstwa jest **Rada Porozumienia**. Podstawową rolą Rady jest budowanie klimatu współpracy pomiędzy różnymi podmiotami na rzecz realizacji ustaleń Strategii, a także podejmowanie decyzji strategicznych dla rozwoju partnerstwa (jako obszaru i jako organizacji współpracy).

Posiedzenia Rady Partnerstwa mają charakter cykliczny, odbywają się niezwłocznie w razie wystąpienia potrzeby. Szczegóły funkcjonowania Rady Porozumienia określa samo porozumienie.

Tabela 20 Skład i zadania Rady Porozumienia

Skład	Najważniejsze zadania
<p>Przedstawiciele władz wykonawczych wszystkich jednostek samorządu terytorialnego tworzących partnerstwo (burmistrz i wójtowie). Pracami Rady Partnerstwa kieruje Lider porozumienia</p>	<ul style="list-style-type: none"> <li>• opiniowanie i zatwierdzanie projektu Strategii,</li> <li>• opiniowanie i zatwierdzanie projektów zawartych w Strategii,</li> <li>• opiniowanie i zatwierdzanie projektów zmian Strategii,</li> <li>• opiniowanie rozwiązań wdrożeniowych Strategii,</li> <li>• opiniowanie i zatwierdzanie dokumentów niezbędnych w procesie przygotowania i wdrażania Strategii,</li> <li>• podejmowanie decyzji niezbędnych do bieżącego funkcjonowania struktur Porozumienia,</li> <li>• określenie zasad finansowania realizacji Strategii,</li> <li>• powoływanie członków Zespołu Operacyjnego,</li> <li>• inicjowanie dodatkowych działań, porozumień i dokumentów rozwijających współpracę gmin,</li> <li>• powoływanie i rozwiązywanie dodatkowych struktur roboczych służących realizacji strategii, itp. zespołów roboczych dla poszczególnych projektów.</li> </ul>

źródło: opracowanie własne

To co istotne to zgodnie z § 13 ust. 2 i 3 to Rady gmin mają decydujący głos w sprawie realizacji poszczególnych projektów wskazanych w ramach Strategii Ponadlokalnej. W praktyce oznacza to suwerenną decyzję poszczególnych Rad w zakresie chęci włączenia się do realizacji jakiegoś projektu lub rezygnacji z tej możliwości. Z kolei, zarządzanie operacyjne powierzono Zespołowi Operacyjnemu. Zasadniczym jego zadaniem jest rozwijanie koncepcji projektowych zawartych w Strategii oraz realizacja projektów, koordynowanie działań podejmowanych przez poszczególnych partnerów, monitorowanie oraz informowanie o postępach we wdrażaniu Strategii. Ponadto Zespół proponuje optymalne ścieżki i mechanizmy osiągnięcia opisanych w niej celów oraz zapewnienie wymiany

informacji pomiędzy podmiotami bezpośrednio zaangażowanymi we wdrażanie ustaleń dokumentu. Spotkania Zespołu odbywają się w razie wystąpienia potrzeby.

Spółecznym organem doradczym przy wdrażaniu Strategii Ponadlokalnej jest **Zespół Doradczy**. Pełni on funkcję konsultacyjno-opiniodawczą dla Lidera w procesach związanych z opracowaniem, realizacją, monitorowaniem i ewaluacją Strategii Ponadlokalnej. Celem działania Zespołu jest zapewnienie zaangażowania społecznego w procesie planowania Strategii Ponadlokalnej.

Członkami Zespołu Doradczego są pełnoletni przedstawiciele mieszkańców gmin wchodzących w skład Porozumienia, posiadający pełnię praw publicznych i doświadczenie w działaniach na rzecz budowy społeczeństwa obywatelskiego oraz rozwoju społeczno-gospodarczego gmin-Partnerów, reprezentanci jednej z poniższych grup:

- partnerów gospodarczych i społecznych (np. przedsiębiorcy, organizacje przedsiębiorców, związki zawodowe/branżowe, izby gospodarcze, inkubatory technologiczne, ośrodki przedsiębiorczości i ośrodki szkoleniowo – doradcze),
- społeczeństwa obywatelskiego, tj. szeroko rozumiany sektor organizacji pozarządowych, w tym także podmioty ekonomii społecznej,
- innych podmiotów istotnych z punktu widzenia działań przewidzianych w Strategii, np.: administracja centralna, szkoły wyższe, instytuty badawcze,
- innych podmiotów, na które może oddziaływać realizacja Strategii, np.: podmioty działające na rzecz ochrony środowiska, reprezentanci instytucji kultury i innych funkcjonujących w obszarze ochrony i promocji dziedzictwa kulturowego oraz dziedzictwa naturalnego.

Zespół Doradczy:

- ma możliwość inicjowania działań, kierunków oraz nowych przedsięwzięć kluczowych dla spójnego rozwoju obszaru objętego Strategią,
- opiniuje dokumenty przygotowywane w ramach realizacji Strategii Ponadlokalnej, w szczególności projekt Strategii, jej aktualizacje, raporty z monitoringu oraz ewaluacji, biorąc pod uwagę potrzebę zrównoważonego rozwoju obszaru objętego Strategią,
- doradza w zakresie rozwiązań służących zapobieganiu dyskryminacji ze względu na płeć, rasę lub pochodzenie etniczne, religię lub światopogląd, niepełnosprawność, wiek lub orientację seksualną – na wszystkich etapach opracowania i realizacji Strategii.

Główną rolę związaną z wdrażaniem Strategii Ponadlokalnej przyjmuje **Lider tj. Gmina Ruda Maleniecka**. Do zadań Lidera należy w szczególności:

- udział w programowaniu nowej perspektywy finansowej 2021-2027,
- wdrażanie dokumentów strategicznych i inicjowanie zmian w tych dokumentach,
- programowanie, negocjowanie i wdrażanie dokumentów innych niż wymienione powyżej, niezbędnych do realizacji Strategii Ponadlokalnej oraz uzgadnianie ich z właściwym ministerstwem, Zarząd Województwa Świętokrzyskiego oraz innymi podmiotami,
- przedkładanie Strategii Ponadlokalnej oraz planowanych zmian do zaopiniowania Zarządowi Województwa Świętokrzyskiego oraz właściwemu ministrowi po uprzednim zaopiniowaniu ich przez Radę Porozumienia,
- przedkładanie zmian Strategii Ponadlokalnej Radzie Porozumienia celem ich zaopiniowania.

W swoich działaniach Lider uwzględnia opinie wydane przez Radę Porozumienia i Zespół Doradczy. Przy czym opinie Zespołu Doradczego nie mają charakteru wiążącego.

Zadania Lidera są realizowane przez **Zespół Operacyjny**, który ma siedzibę w Urzędzie Gminy w Rudzie Malenieckiej. Do zadań Zespołu Operacyjnego należy w szczególności:

- obsługa merytoryczna i administracyjna działań związanych z wdrażaniem dokumentu Strategii Ponadlokalnej z negocjowaniem i wdrażaniem wszelkich innych dokumentów niezbędnych do realizacji Strategii Ponadlokalnej w ramach perspektywy finansowej 2021-2027,
- obsługa merytoryczna i administracyjna Rady Porozumienia oraz Zespołu Doradczego,
- zlecenie niezbędnych ekspertyz i raportów, dokumentów ewaluacyjnych oraz badań opinii publicznej zorientowanych na stałe podnoszenie efektywności i skuteczności prowadzonych działań w ramach Strategii Ponadlokalnej oraz przygotowywanie wszelkich innych dokumentów niezbędnych do realizacji Strategii wymaganych przez właściwe ministerstwa, Zarząd Województwa Świętokrzyskiego oraz inne podmioty,
- bieżące prowadzenie sprawozdawczości i monitoringu Strategii Ponadlokalnej,
- opracowywanie sprawozdań z realizacji Strategii,
- przygotowywanie dokumentów zgodnie z wytycznymi Rady Porozumienia,
- przekazywanie dokumentów do opiniowania Radzie Porozumienia i Zespołowi Doradczemu,
- prowadzenie działań na rzecz rozwoju partnerstwa wszystkich uczestników Porozumienia,
- informowanie opinii publicznej, w szczególności mieszkańców odnośnie planów podejmowanych przez organy Porozumienia, w tym związanych z realizacją Strategii.

Bezpośrednio z Liderem współpracują **Koordynatorzy Gminni** wyznaczeni z każdego samorządu. Do zadań Koordynatora Gminnego należy w szczególności:

- przygotowywanie dokumentów zgodnie z wytycznymi Zespołu Operacyjnego na potrzeby Rady Porozumienia,
- przekazywanie dokumentów do opiniowania Radzie Porozumienia i Zespołowi Doradczemu,
- sprawozdawczość projektowa, monitoring, opracowywanie raportów z realizacji zadań i osiągniętych wskaźników, przygotowywanie innych opracowań,
- koordynowanie procesu przygotowania i realizacji w gminie projektów kwalifikujących się do wsparcia w ramach Strategii Ponadlokalnej,
- prace nad aktualizacją i ewaluacją Strategii Ponadlokalnej,
- przygotowanie projektu sprawozdań z realizacji Strategii oraz ich monitoring i ewaluacja,
- współpraca z pozostałymi Koordynatorami Gminnymi.

## 5.2 Monitoring i procedura aktualizacji Strategii

W celu efektywnego wdrażania Strategii Ponadlokalnej systematycznie monitorowane będą efekty rzeczowe i rezultaty podejmowanych działań oraz wydatkowane na ten cel środki finansowe. Monitoring obejmuje zbieranie, raportowanie i interpretowanie danych opisujących postęp i efekty realizowanej Strategii.

Proces monitoringu polega na systematycznym zbieraniu oraz analizowaniu jakościowych i ilościowych informacji na dany temat – w zależności od tego, czego dotyczy dane działanie dane mogą być różne. Najważniejsze jest to, aby odpowiadały one na kwestie ujęte w danym celu operacyjnym. Monitoring to sposób oceny tego, czy dany cel określony w strategii jest faktycznie realizowany.

Monitoring realizacji poszczególnych projektów służących realizacji celów wyznaczonych w Strategii będzie odbywał się poprzez określone wskaźniki produktu i rezultatu. Wskaźniki produktu mierzą konkretne, materialne efekty działań podejmowanych w ramach realizacji zapisów dokumentu (tym samym poziom wyjściowy tych wskaźników wynosi zero). Z kolei wskaźniki rezultatu pokazują zmiany wynikające z wykorzystania wytworzonych produktów (punktem odniesienia jest poziom danego wskaźnika przed rozpoczęciem działań). Wskaźniki zostały przypisane do projektów zintegrowanych, które służą realizacji celów Strategii. Zostały one powiązane z realizacją Programu Operacyjnego



Fundusze Europejskie dla Świętokrzyskiego 2021-2027 i są spójne z Listą Wskaźników Kluczowych 2021-2027. Ponadto przyjęto wskaźniki monitorowania osiągnięcia zakładanych celów Strategii, które będą bazowały na danych ze statystyk publicznych.

Zaproponowane wskaźniki są zgodne z następującymi kryteriami:

- adekwatność – wskaźniki powinny być precyzyjne, tak aby nie mogły być interpretowane w odmienny sposób,
- mierzalność – wskaźniki powinny być możliwe do zmierzenia na odpowiednio wysokim poziomie dokładności,
- rzetelność – pomiar wskaźników powinien być dokonywany w sposób obiektywny, za każdym razem na tych samych zasadach,
- trafność – wskaźniki powinny odzwierciedlać rzeczywisty poziom realizacji celów, a więc być dobrane tak, aby odzwierciedlać rzeczywiste wyniki działań,
- dostępność – wskaźniki powinny być dostępne dla osób lub instytucji dokonujących ewaluacji, ich pozyskanie powinno być proste i nie wymagać nadmiernych nakładów finansowych ani czasowych.

W zakresie monitoringu projektów zintegrowanych przewiduje się następujące kroki:

- 1) Przygotowanie danych do określenia wskaźników przez wszystkich realizatorów projektów i wydziały/jednostki organizacyjne gmin objętych Strategią oraz przekazanie ich do odpowiednich Koordynatorów (w zależności od miejsca realizacji projektu) wraz z informacją dotyczącą możliwych ryzyk oraz zmian mogących wpływać na realizację projektu.
- 2) Koordynatorzy przekazują pozyskane dane i informacje do Lidera, który odpowiada za gromadzenie danych i ich weryfikację.
- 3) Porównywanie wartości wskaźników z zakładanymi wartościami docelowymi (o ile zostały określone).
- 4) Zebranie aktualnych danych do wskaźników obrazujących poziom osiągnięcia celów Strategii Ponadlokalnej przez Lidera i porównanie z wartością bazową.
- 5) Przygotowanie sprawozdania z postępów wdrażania Strategii. Sprawozdanie jest opiniowane przez Zespół Doradczy oraz przez Radę Porozumienia.

Poniżej znajduje się zestawienie wskaźników dla poszczególnych projektów zintegrowanych oraz wskaźniki monitorowania stopnia osiągnięcia celów Strategii.

Dla każdego z celów operacyjnych określono zestaw wskaźników, za pomocą których możliwe będzie monitorowanie postępu w ich realizacji, a także ocena stopnia satysfakcji partnerstwa z poziomu i szybkości obserwowanych zmian.

W poniższej tabeli przedstawiono wskaźniki monitorowania Strategii. Przyjęto następujące założenia:

1. Założono trzy kluczowe wskaźniki dla wizji strategicznej, które pozwalają określić atrakcyjność obszaru objętego Strategią,
2. Przypisano wskaźniki do każdego działania przyjętego w ramach celów strategicznych;
3. Oczekiwany trend zmiany wskaźników ustalono metodą ekspercką, przy czym:
  - w sytuacji, kiedy wartości bazowe wskaźników dla gmin objętych Strategią niekorzystnie odbiegają od odpowiednich wartości dla świętokrzyskiego – założono wystąpienie w perspektywie do 2030 r. trendu, który pozwoli samorządom przybliżyć się do parametrów wojewódzkich,
  - w sytuacji, kiedy obowiązujące przepisy prawa, inne programy lokalne lub regionalne określają wartości wskaźników, które powinny zostać osiągnięte w określonym horyzoncie czasowym –

założono wystąpienie trendu, który umożliwi samorządom osiągnięcie wymaganych wartości wskaźników w danej dziedzinie.

Strategia Rozwoju Ponadlokalnego  
dla Gmin **Fałków**, **Radoszyce** i **Ruda Maleniecka** do roku 2030

Tabela 21. Wskaźniki monitorowania Strategii

Wskaźnik	j.m.	Rok bazowy	Fałków	Radoszyce	Ruda Maleniecka	Oczekiwana zmiana trendu	Źródło danych	Częstotliwość pomiaru
<b>Cel strategiczny</b>								
<b>Teren gmin Fałków, Radoszyce i Ruda Maleniecka to obszar o ponadprzeciętnej aktywności gospodarczej optymalnie wykorzystujący zasoby i walory naturalne</b>								
Liczba ludności ogółem	osoba	2021	4 041	8 307	2 908	zmniejszenie spadku	dane JST	Raz w roku
Liczba gospodarstw domowych korzystających ze środowiskowej pomocy społecznej wg kryterium dochodowego na 10 tys. mieszkańców	osoba	2021	703	882	731	spadek	GUS	Raz w roku
Liczba projektów partnerskich	szt.	2022	0	0	0	wzrost	dane JST	Raz w roku
<b>Cel operacyjny 1. Tworzenie atrakcyjnych warunków do życia dla mieszkańców</b>								
Wskaźnik	j.m.	Rok bazowy	Fałków	Radoszyce	Ruda Maleniecka	Oczekiwana zmiana trendu	Źródło danych	Częstotliwość pomiaru
Odsetek dzieci objętych wychowaniem przedszkolnym (3–6 lat)	%	2022	67,1	76,9	71,7	wzrost	GUS	Raz w roku
Odsetek dzieci w żłobkach (do 3 lat)	%	2022	0	0	0	wzrost	GUS	Raz w roku
Dzieci objęte opieką w żłobkach	osoba	2022	0	0	0	wzrost	GUS	Raz w roku
Liczba udzielonych porad lekarskich	osoba	2022	24 675	22 673	17 606	wzrost	GUS	Raz w roku
Liczba wybudowanych/ zmodernizowanych połączeń drogowych	km	2022	0	0	0	wzrost	dane JST	Raz w roku
Liczba nowych turystycznych produktów sieciowych	szt.	2022	0	0	0	wzrost	dane JST	Raz w roku
Liczba wybudowanych/zmodernizowanych obiektów turystyczno-rekreacyjnych	szt.	2022	0	0	0	wzrost	dane JST	Raz w roku
Liczba wspólnych imprez kulturalnych organizowanych na obszarze objętych Strategią	szt.	2022	0	0	0	wzrost	dane JST	Raz w roku
Udział ludności korzystających z kanalizacji	%	2021	60,7	32,7	15,8	wzrost	GUS	Raz w roku
Udział ludności korzystających z wodociągu	%	2021	84,3	87,0	87,9	wzrost	GUS	Raz w roku
Budynki mieszkalne podłączone do infrastruktury technicznej (sieci wodociągowej) – w % ogółu budynków mieszkalnych	%	2021	95,9	95,0	89,3	wzrost	GUS	Raz w roku

Strategia Rozwoju Ponadlokalnego  
dla Gmin **Fałków**, **Radoszyce** i **Ruda Maleniecka** do roku 2030

Wskaźnik	j.m.	Rok bazowy	Fałków	Radoszyce	Ruda Maleniecka	Oczekiwana zmiana trendu	Źródło danych	Częstotliwość pomiaru
Budynki mieszkalne podłączone do infrastruktury technicznej (sieci kanalizacyjnej) – w % ogółu budynków mieszkalnych	%	2021	56,9	35,6	18,7	wzrost	GUS	Raz w roku
Liczba usług publicznych udostępnionych on-line o stopniu dojrzałości 3- dwustronna interakcja	szt.	2022	0	0	0	wzrost	dane JST	Raz w roku
Liczba fundacji, stowarzyszeń i organizacji społecznych w przeliczeniu na 10 tys. mieszkańców	szt.	2022	22	25	45	wzrost	GUS	Raz w roku
Nowo zarejestrowane fundacje, stowarzyszenia, organizacje społeczne na 10 tys. mieszkańców	szt.	2021	0	2	0	wzrost	GUS	Raz w roku
Liczba nowoutworzonych podmiotów ekonomii społecznej	szt.	2022	0	0	0	wzrost	dane JST	Raz w roku
Liczba inicjatyw realizowanych wspólnie przez JST z organizacjami pozarządowymi	szt.	2022	0	0	0	wzrost	dane JST	Raz w roku
<b>Cel operacyjny 2. Wsparcie przedsiębiorców i tworzenie warunków do powstawania atrakcyjnych miejsc pracy</b>								
Wskaźnik	j.m.	Rok bazowy	Fałków	Radoszyce	Ruda Maleniecka	Oczekiwana zmiana trendu	Źródło danych	Częstotliwość pomiaru
Podmioty gospodarki narodowej wpisane do rejestru REGON	szt.	2021	236	686	204	wzrost	GUS	Raz w roku
Przedsiębiorstwa nowo zarejestrowane w rejestrze REGON	szt.	2021	15	57	16	wzrost	GUS	Raz w roku
Udział bezrobotnych zarejestrowanych w liczbie ludności w wieku produkcyjnym	%	2021	4,3	6,8	7,4	spadek	GUS	Raz w roku
Powierzchnia wspartych (przygotowanych) terenów inwestycyjnych	ha	2022	0	0	0	wzrost	dane JST	Raz w roku
Liczba wspartych inkubatorów przedsiębiorczości	szt.	2022	0	0	0	wzrost	dane JST	Raz w roku
Liczba podmiotów realizujących inwestycje na terenach inwestycyjnych	szt.	2022	0	0	0	wzrost	dane JST	Raz w roku
Liczba opracowanych systemów promocji produktów lokalnych	szt.	2022	0	0	0	wzrost	dane JST	Raz w roku
Długość dróg dla rowerów	km	2022	0	15,4	0	wzrost	GUS	Raz w roku
<b>Cel operacyjny nr 3. Obszar gmin Fałków, Radoszyce i Ruda Maleniecka jest odporny na zmiany klimatu i niespodziewane wydarzenia</b>								

Strategia Rozwoju Ponadlokalnego  
dla Gmin **Fałków**, **Radoszyce** i **Ruda Maleniecka** do roku 2030

Wskaźnik	j.m.	Rok bazowy	Fałków	Radoszyce	Ruda Maleniecka	Oczekiwana zmiana trendu	Źródło danych	Częstotliwość pomiaru
Liczba wybudowanych/rozbudowanych instalacji OZE na budynkach użyteczności publicznej	szt.	2022	0	0	0	wzrost	dane JST	Raz w roku
Liczba zmodernizowanych źródeł ciepła w budynkach użyteczności publicznej	szt.	2022	0	0	0	wzrost	dane JST	Raz w roku
Udział powierzchni terenów zieleni w powierzchni ogółem	%	2022	0,24	0,10	0,08	wzrost	GUS	Raz w roku
Liczba zmodernizowanych energetycznie budynków użyteczności publicznej	szt.	2022	0	0	0	wzrost	dane JST	Raz w roku
Odpady zebrane selektywnie w relacji do ogółu odpadów	%	2022	46,5	14,3	37,1	wzrost	GUS	Raz w roku
Masa wytworzonych odpadów komunalnych przez jednego mieszkańca	kg	2022	161	204	198	spadek	GUS	Raz w roku
Redukcja emisji gazów cieplarnianych: szacowany roczny spadek emisji gazów cieplarnianych	tony równoważnika CO <sup>2</sup>	2022	0	0	0	wzrost	dane JST	Raz w roku

Źródło: opracowanie własne

Proces ewaluacji będzie przebiegał w następujący sposób:

- 1) Opracowanie wniosków na podstawie wyników wskaźników monitoringu.
- 2) Opracowanie sprawozdania z realizacji Strategii Ponadlokalnej wraz z rekomendacjami dotyczącymi aktualizacji Strategii.
- 3) Ewentualna weryfikacja i aktualizacja Strategii

Zakłada się prowadzenie ewaluacji na dwóch poziomach:

- **Ewaluacja on-going**, czyli ewaluacja bieżąca prowadzona w sposób ciągły w trakcie zakładanej perspektywy czasowej na realizację Strategii. Skupia się ona doraźnych problemach i barierach we wdrażaniu programu.

W proces monitoringu zaangażowane będą poszczególne wydziały/jednostki organizacyjne urzędów gmin i realizatorzy poszczególnych zadań w ramach projektów zintegrowanych.

Kluczową rolę w procesie monitorowania i ewaluacji będą pełnić koordynatorzy gminni i Lider, który będzie wspierany na etapie oceny również przez Zespół Doradczy.

Sugeruje się, aby ocena była dokonywana min. raz na rok (chyba, że ze względu na charakter konkretnego wskaźnika optymalna jest inna częstotliwość pomiaru). Każdy z podmiotów odpowiedzialnych za zbieranie i dostarczanie danych zobowiązany będzie do przesłania drogą elektroniczną informacji dot. realizacji projektu wraz z danymi dot. poziomu osiągniętych wskaźników.

Gromadzeniem i weryfikacją danych będzie zajmował się Lider wraz z Zespołem Obsługi. Zadaniem zespołu będzie również ocena uzyskanych danych i sporządzenie sprawozdania z wnioskami z monitoringu wskaźników oraz badań opinii.

Cykliczne sprawozdania z realizacji działań w ramach Strategii będą publikowane na stronach gmin partnerskich oraz w Biuletynie Informacji Publicznej.

Co najmniej raz na 3 lata Strategia będzie weryfikowana i w razie potrzeby aktualizowana. Aktualizacja Strategii odbywać się będzie w tym samym trybie co jej pierwsze opracowanie i przyjęcie.

- **Ewaluacja ex-post**, czyli ewaluacja na zakończenie projektu. Jest to badanie społeczno-ekonomiczne oceniające znaczenie przeprowadzonej interwencji w zakresie realizacji potrzeb, na które miała odpowiadać.

W 2030 roku, po zakończeniu wdrażania Strategii zostanie przeprowadzona ewaluacja ex-post, która zbada długotrwałe efekty projektów oraz ich trwałość. Sprawdzona zostanie skuteczność i efektywność interwencji. Ewaluacja ex –post oceni również na ile udało się osiągnąć założone cele. Wskaże również, w jaki sposób zaplanować kolejne wspólne działania w ramach Strategii Ponadlokalnej. Sprawozdanie z realizacji całej Strategii zostanie sporządzone nie później niż do 30 czerwca 2031 r. i zostanie opublikowane na stronie internetowej poszczególnych Partnerów Porozumienia oraz w Biuletynie Informacji Publicznej.

## 6. Model struktury funkcjonalno-przestrzennej na poziomie ponadlokalnym

Model funkcjonalno-przestrzenny na poziomie ponadlokalnym zawiera:

- zmiany w przestrzeni wynikające z celów strategii rozwoju ponadlokalnego oraz uwzględniające ustalenia, zalecenia (rekomendacje) i zasady wynikające z modelu wojewódzkiego,
- elementy sieci osadniczej (w tym zwarte obszary zurbanizowane i warunki uzasadnionej nowej urbanizacji oraz usług publicznych, zabudowa śródmiejska oraz centra kultury i przedsiębiorczości, struktura demograficzna, migracje),
- obszary o kluczowych funkcjach dla rozwoju gmin (obszary funkcjonalne np. związane z edukacją, turystyką, produkcją przemysłową, rolniczą, leśną; obszary chronione np. gleb, geologiczne, uzdrowiskowe; obszary inwestycji o znaczeniu ponadlokalnym i lokalnym; obszary strategicznej interwencji)
- lokalne powiązania infrastrukturalne, w tym transportowe i energetyczne,
- zielona infrastruktura, w tym zielone pierścienie i korytarze ekologiczne, krajobraz, parki kulturowe, kliny napowietrzne.





Mapa 14. Model struktury funkcjonalno-przestrzennej – gospodarowanie przestrzenią

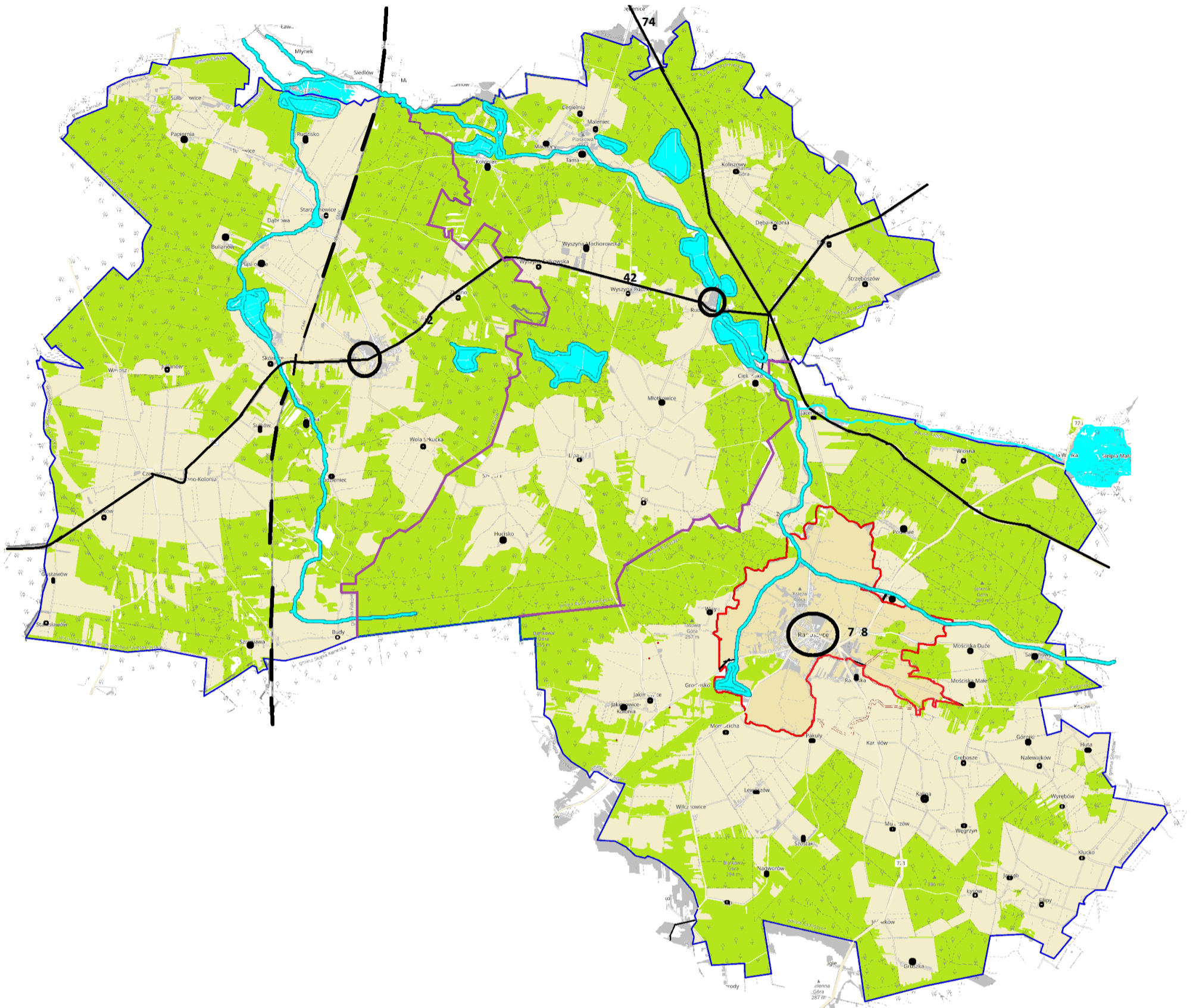

źródło: opracowanie własne

Legenda:

- Funkcje terenu:** tereny zabudowane lasy wody obszar rolniczy - osadnicze obszar miasta Radoszyce
- Układ transportowy:** drogi krajowa nr 42 i 74 linia kolejowa główne drogi gminne, powiatowe
- Struktura osadnicza:** ośrodek centralny ośrodki lokalne granice gmin granice Miasta Radoszyce granice sołectw
- granice obszaru realizacji Strategii Ponadlokalnej **Fałków, Ruda Maleniecka, Maleniec** – nazwy miejscowości

Mapa 15. Model struktury funkcjonalno-przestrzennej – komunikacja

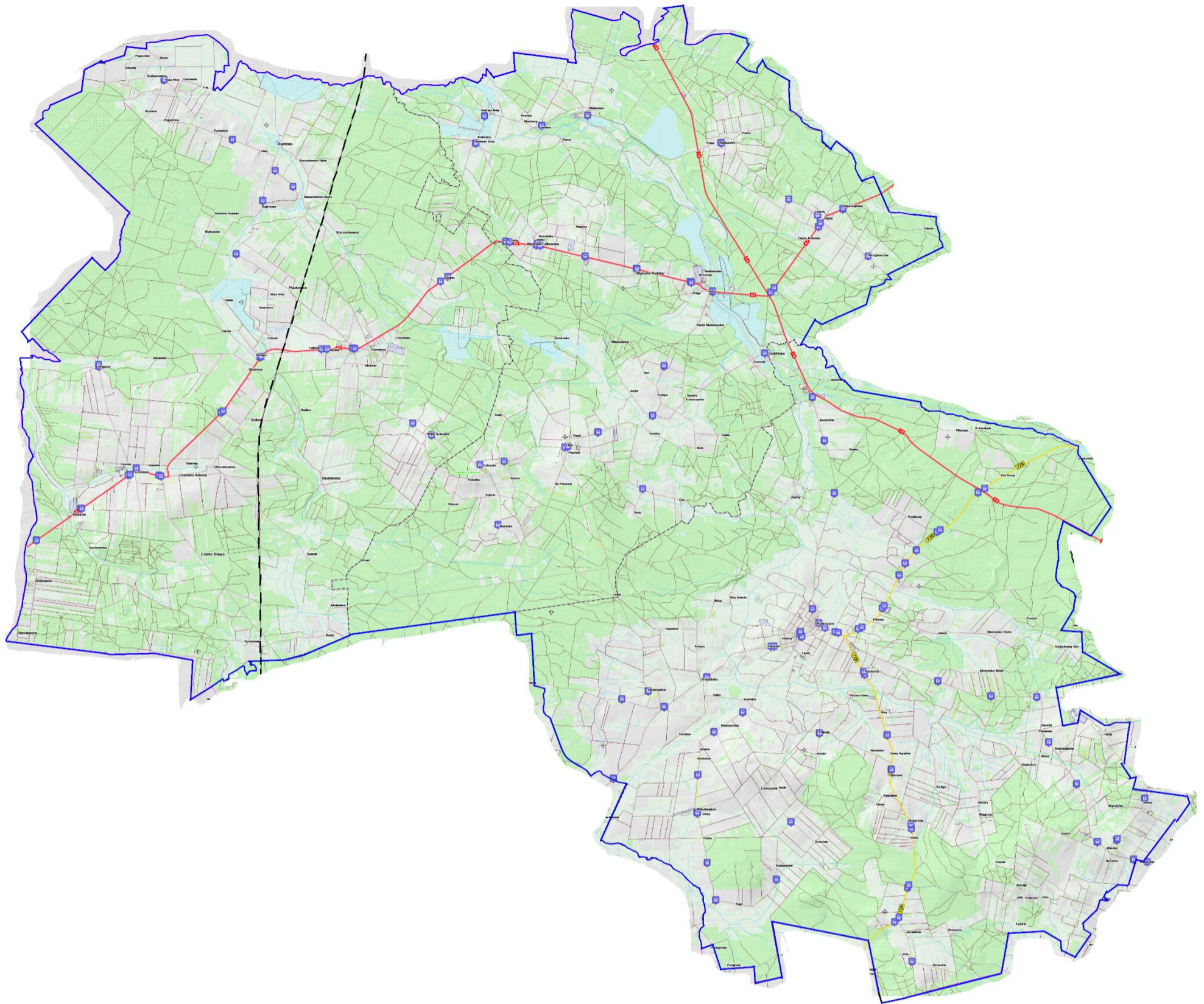

Źródło: opracowanie własne

Legenda:

**Infrastruktura drogowa** drogi krajowa nr 42 i 74    **droga wojewódzka 728**    **pozostałe drogi gminne i powiatowe**    **linia kolejowa**  
przystanek autobusowy    **granice gmin**    **granice obszaru realizacji strategii**    **Fałków, Radoszyce, Ruda Maleniecka – nazwy miejscowości**

Mapa 16. Model struktury funkcjonalno-przestrzennej – obszary chronione

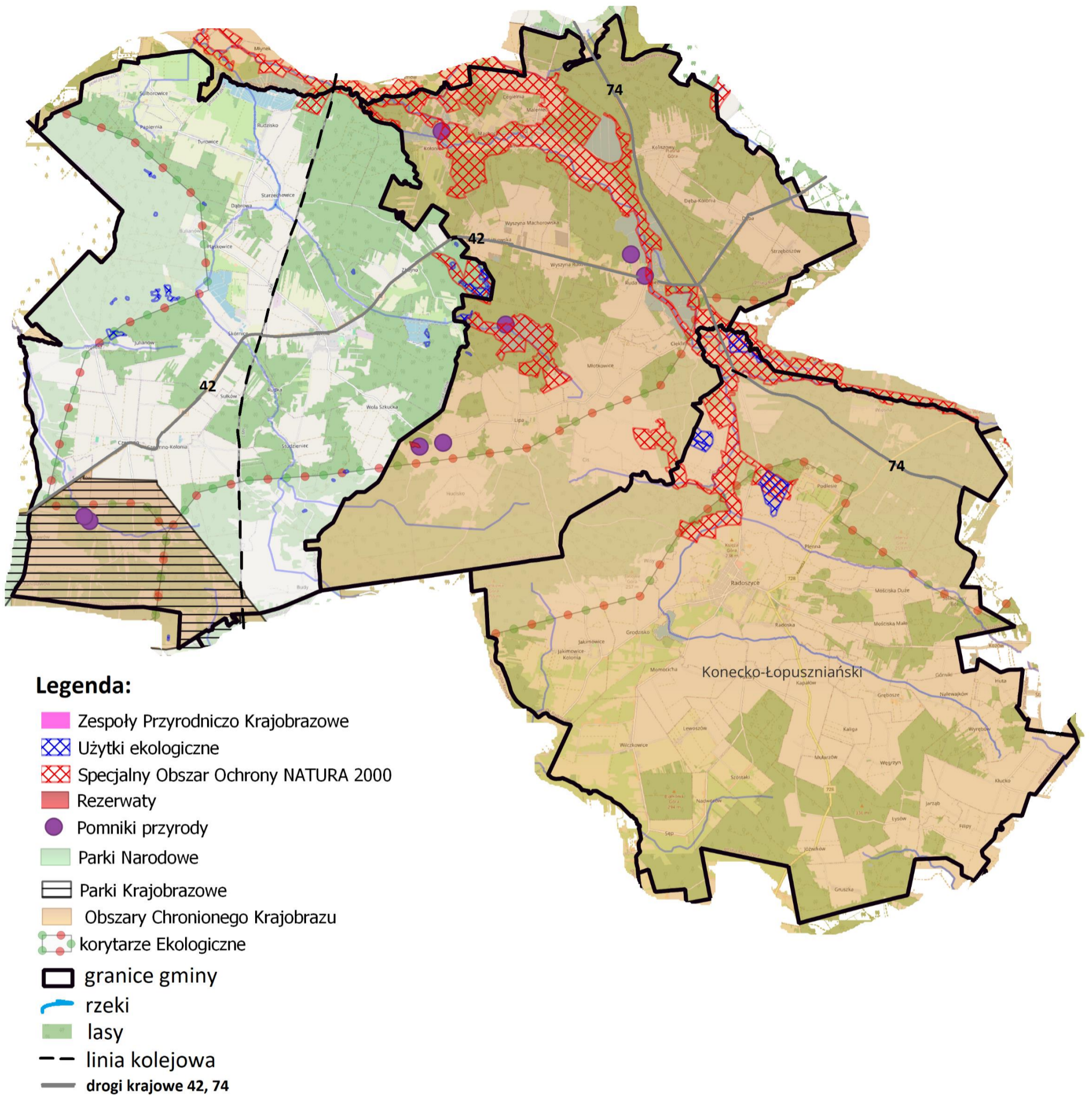

źródło: opracowanie własne

Mapa 17. Model struktury funkcjonalno-przestrzennej – turystyka

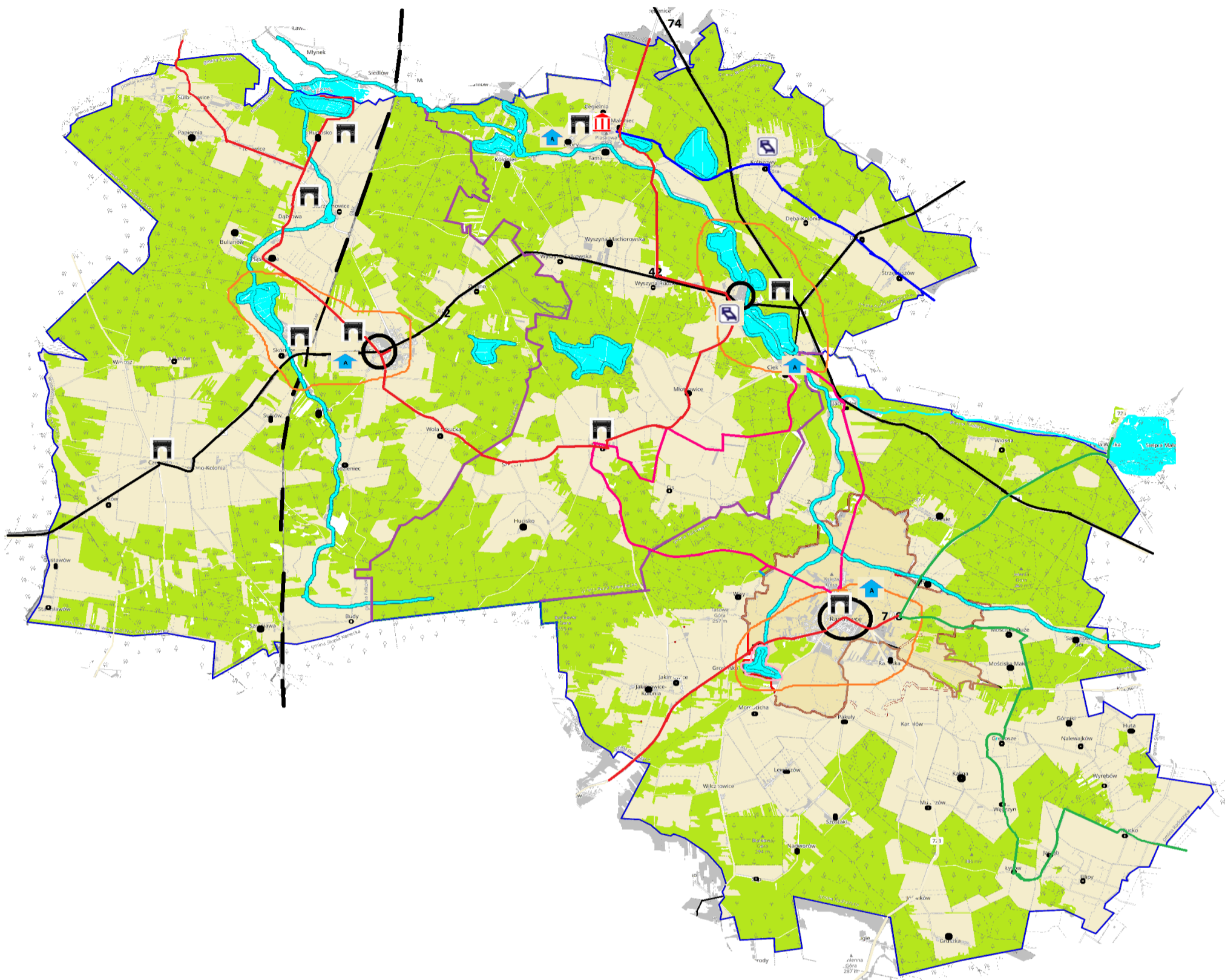

źródło: opracowanie własne

Legenda:

**Główne obszary i kompleksty turystyczno rekreacyjne:**

obszar turystyczno rekreacyjny miejscowości turystyczne

**Wybrane szlaki turystyczne:** Szlak Green Velo szlak rowerowy Maleniec - Niekań Szlak partyzanckich bojów – okolice Radoszyc

szlaki rowerowe szlak pieszy

obiekty zabytkowe muzea agroturystyki inne miejsca nocelgowe

**Elementy zielonej infrastruktury:** lasy

**Elementy niebieskiej infrastruktury:** rzeki jeziora

**Infrastruktura uzupełniająca:** tereny zabudowane drogi krajowa nr 42 i 74 linia kolejowa główna drogi gminne, powiatowe

granice sołectw granice gmin granice Miasta Radoszyce obszaru realizacji Strategii **Fałków, Ruda Maleniecka** – nazwy miejscowości

Mapa 18. Model struktury funkcjonalno-przestrzennej – ochrona zdrowia, opieka społeczna, usługi społeczne

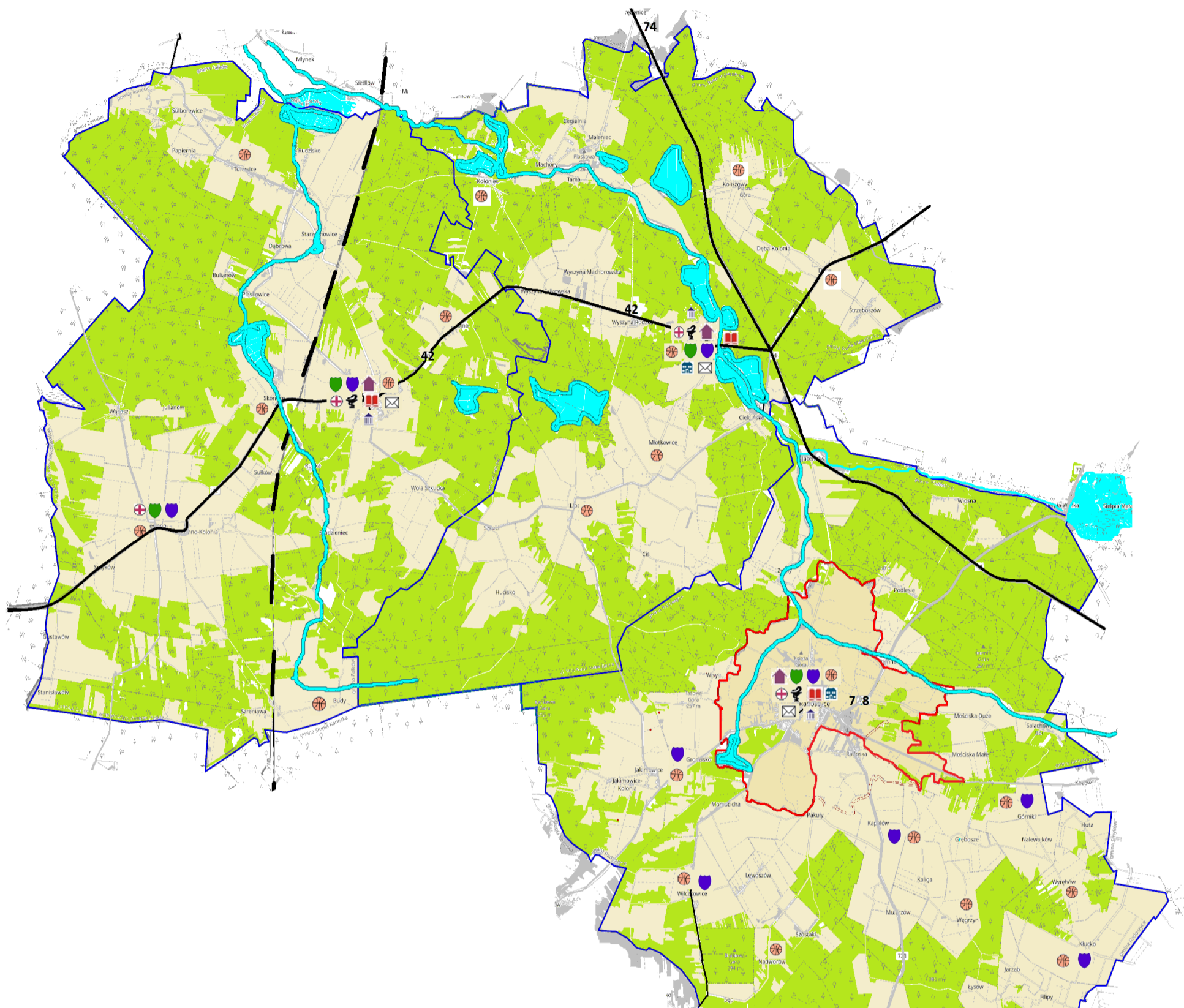

źródło: opracowanie własne

**Legenda:**

**Ochrona zdrowia:** ośrodki zdrowia apteka

**Opieka społeczna:** Ośrodek Pomocy Społecznej

**Usługi społeczne:** przedszkola, szkoły podstawowe poczta Urząd Gminy/ Urząd Miasta i Gminy Gminna Biblioteka Publiczna

infrastruktura sportowa i rekreacyjna świetlice wiejskie

**Elementy zielonej infrastruktury:** lasy

**Elementy niebieskiej infrastruktury:** rzeki jeziora

**Infrastruktura uzupełniająca:** tereny zabudowane drogi krajowa nr 42 i 74 linia kolejowa główna drogi gminne, powiatowe

granice sołectw granice gmin granice miasta Radoszyce obszaru realizacji Strategii **Fałków, Ruda Maleniecka** –

nazwy miejscowości

Mapa 19. Model struktury funkcjonalno-przestrzennej – tereny zabudowy

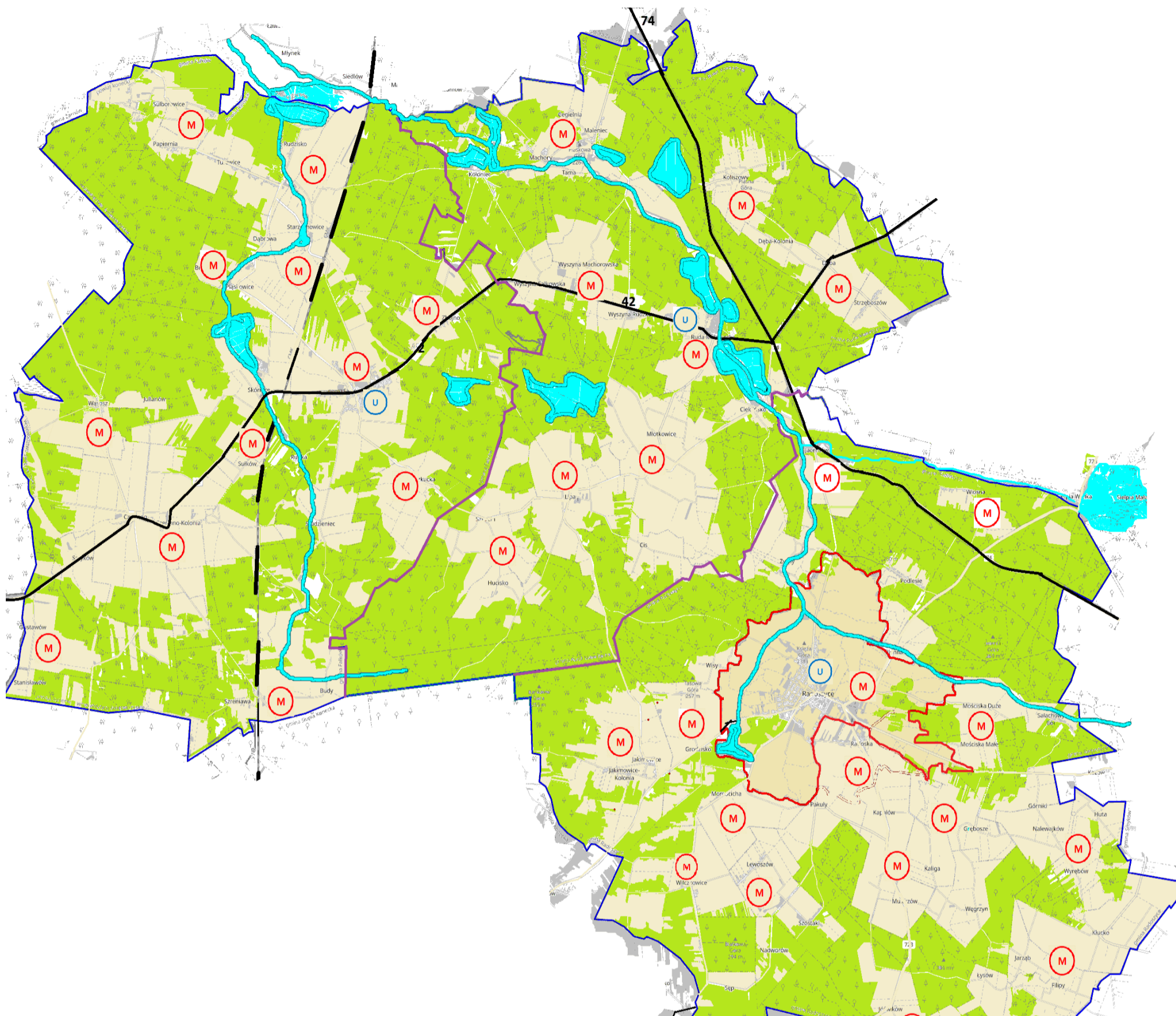

źródło: opracowanie własne

Legenda:

- Teren zagospodarowania: tereny mieszkalne tereny zabudowy mieszkalnej i usług podstawowych tereny usługowe
- Elementy zielonej infrastruktury: lasy
- Elementy niebieskiej infrastruktury: rzeki jeziora
- Infrastruktura uzupełniająca: tereny zabudowane drogi krajowa nr 42 i 74 linia kolejowa główna drogi gminne, powiatowe
- granice sołectw granice gmin granice Miasta Radoszyce obszaru realizacji Strategii **Fałków, Ruda Maleniecka** –  
nazwy miejscowości

Mapa 20. Model struktury funkcjonalno-przestrzennej – planowane działania

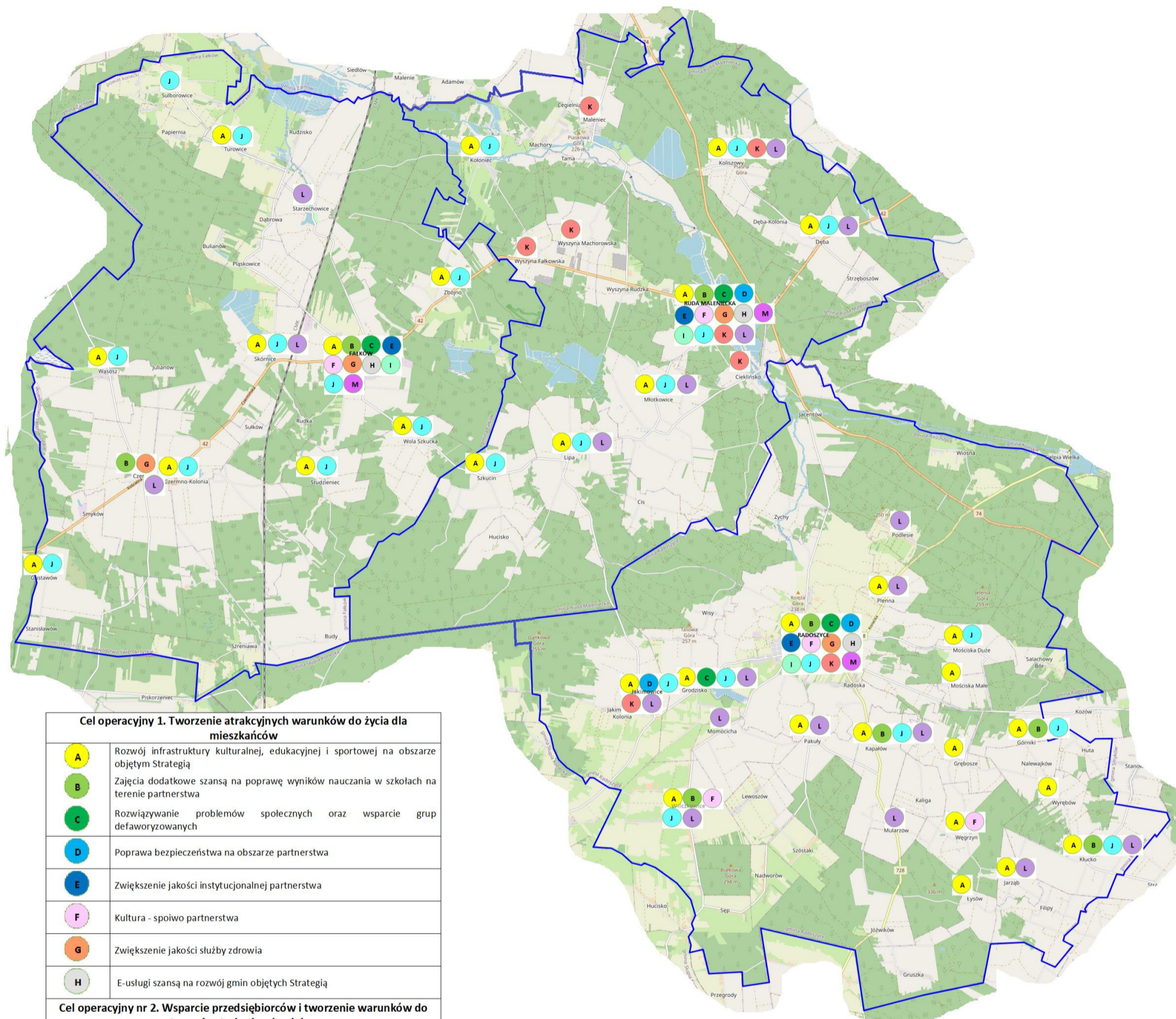

Cel operacyjny nr 1. Tworzenie atrakcyjnych warunków do życia dla mieszkańców	
<b>A</b>	Rozwój infrastruktury kulturalnej, edukacyjnej i sportowej na obszarze objętym Strategią
<b>B</b>	Zajęcia dodatkowe szansą na poprawę wyników nauczania w szkołach na terenie partnerstwa
<b>C</b>	Rozwiązywanie problemów społecznych oraz wsparcie grup defaworyzowanych
<b>D</b>	Poprawa bezpieczeństwa na obszarze partnerstwa
<b>E</b>	Zwiększenie jakości instytucjonalnej partnerstwa
<b>F</b>	Kultura - spoiwo partnerstwa
<b>G</b>	Zwiększenie jakości służby zdrowia
<b>H</b>	E-usługi szansą na rozwój gmin objętych Strategią
Cel operacyjny nr 2. Wsparcie przedsiębiorców i tworzenie warunków do powstawania atrakcyjnych miejsc pracy	
<b>I</b>	Stworzenie Centrum obsługi przedsiębiorcy i inwestora/ inkubatora przedsiębiorczości/ Uzbrojenie terenów inwestycyjnych / Wsparcie przedsiębiorczości, rolnictwa i rynku pracy
Cel operacyjny nr 3. Obszar gmin Falków, Radoszyce i Ruda Maleniecka odporny na zmiany klimatu i niespodziewane wydarzenia	
<b>J</b>	Zwiększenie efektywności energetycznej oraz energii wytwarzanej z OZE
<b>K</b>	Gospodarowanie zasobami wody i przeciwdziałanie klęskom żywiołowym na obszarze gmin objętych Strategią – zwiększenie retencji wodnej
<b>L</b>	Poprawa gospodarki wodno-ściekowej na obszarze partnerstwa (zarówno na obszarze aglomeracji jak i poza nią)
<b>M</b>	Odpady - wspólna sprawa

## **7. Ustalenia i rekomendacje w zakresie kształtowania i prowadzenia polityki przestrzennej w gminach**

Głównym celem modelowania struktury funkcjonalno-przestrzennej obszaru jest określenie wzajemnych relacji pomiędzy poszczególnymi elementami tej struktury i między tymi elementami a obszarem jako całością oraz kształtowanie tych relacji w sposób zrównoważony. Właściwemu kształtowaniu i harmonizowaniu struktury zarówno w odniesieniu do relacji pomiędzy układem naturalnym i antropogenicznym, jak i w obrębie obu układów służą wytyczne dla lokalnych polityk przestrzennych, tj. przestrzenne warunki realizacji polityki rozwoju obszaru Strategii Ponadlokalnej. Mając na uwadze elementy i obszary konstytuujące strukturę funkcjonalno-przestrzenną gmin objętych Strategią określa się poniższe ustalenia i rekomendacje do lokalnych polityk przestrzennych:

- **w zakresie kształtowania elementów właściwych dla wzmocnienia i rozwoju funkcji społeczno-gospodarczych**

1. Przestrzenie publiczne należy uwzględniać jako organiczną część ośrodków osadniczych, stanowiącą podstawowy element integrujący układy urbanistyczne lub ruralistyczne (wiejskie) i decydujące o atrakcyjności obszaru dla zamieszkania.

2. W planowaniu terenów mieszkaniowych, usługowych i innych należy zapewnić ochronę ogólnodostępnych miejsc i możliwości tworzenia nowych przestrzeni publicznych (zieleńców, parków, placów zabaw, pasaży handlowych, terenów sportowo-rekreacyjnych, itp.) przy zachowaniu historycznych założeń, układów urbanistycznych i przestrzeni publicznych.

3. W procesie planowania struktur osadniczych należy uwzględniać:

- porządkowanie struktur przestrzennych (ruralistycznych i urbanistycznych), szczególnie w obszarze funkcjonalnym miasta Radoszyce, możliwie z zachowaniem skali i form zabudowy charakterystycznych dla terenów wiejskich,
- planowanie terenów urbanizacji warunkowanych równoczesną realizacją sieci wodociągowej i kanalizacyjnej; przy czym obszary urbanizacji powinny być planowane zgodnie z realnym zapotrzebowaniem (w oparciu o prognozę demograficzną GUS), na terenach istniejącej zabudowy jako ich uzupełnienie lub kontynuacja, tak aby koncentrować zabudowę (poza funkcjami uciążliwymi, które powinny być zlokalizowane z dala od zabudowy mieszkaniowej).

4. Za główne ogniwa organizacji przestrzeni gospodarczej na obszarze Strategii uznaje się centralne miejscowości w których koncentrują się usługi i działalności gospodarcze tj. miasto Radoszyce oraz miejscowości Fałków i Ruda Maleniecka.



5. Za podstawowe strefy rozwoju gospodarczego wskazuje się obszary atrakcyjne inwestycyjnie dla rozwoju przedsiębiorczości pozarolniczej obejmujące tereny atrakcyjne turystycznie i w ośrodkach gminnych na kierunkach głównych powiązań transportowych.

6. Uciążliwe lub wysokospecjalistyczne aktywności/przedsięwzięcia gospodarcze należy lokalizować w wyodrębnionych strefach umożliwiających eliminację środowiskowych kolizji funkcjonalnych oraz kształtowanie powiązań pomiędzy sferą produkcyjną a bazą badawczo-rozwojową.

7. Planowanie lokalizacji terenów aktywności gospodarczej w obszarach z istniejącym lub zaplanowanym pełnym uzbrojeniem terenów inwestycyjnych umożliwiającym osiągnięcie wysokich standardów zagospodarowania.

8. W celu zwiększenia atrakcyjności kultury lokalnej rekomenduje się poszerzenie oferty instytucji kultury o nowe funkcje oraz ich eksponowanie w przestrzeni, a także powiązanie potencjałów kulturowych z turystyką poprzez:

- włączenie do programów rozwoju turystyki: obiektów muzealnych, dawnych budowli obronnych, dawnych zespołów rezydencjonalnych, zespołów sakralnych, zabytków techniki, budynków użyteczności publicznej, zagospodarowanie w formie szlaków turystycznych lub tras rowerowych historycznych szlaków handlowych, kulturowych,
- wykorzystywanie ocalałych obiektów dziedzictwa kulturowego jako wzorników w kształtowaniu lokalnej przestrzeni, a także bazy dla tworzenia instytucji kultury,
- wspieranie rozwoju sieci muzeów oraz tworzenia izb regionalnych (historii lokalnej),
- objęcie ochroną wszelkich przejawów działalności kulturowej i kulturotwórczej, przetrwałych tradycji, obrzędów, stroju ludowego oraz wspieranie współczesnych form kontynuacji tradycji lokalnych,
- ochronę i eksponowanie miejsc pamięci narodowej, w tym miejsc wydarzeń i walk historycznych.

9. Budowa tras rowerowych na obszarze gmin zgodnie z przyjętą uchwałą Zarządu Województwa Świętokrzyskiego nr 4962/2022 z 2 marca 2022 r. „Koncepcją przebiegu tras rowerowych na terenie województwa Świętokrzyskiego”.

Mapa 21. Planowane trasy rowerowe w Województwie Świętokrzyskim (przebieg korytarzowy)



źródło: „Koncepcja przebiegu tras rowerowych na terenie województwa świętokrzyskiego”

▪ **w zakresie kształtowania elementów wiodącej funkcji przyrodniczej i ochronnej**

1. Systemy Przyrodnicze gmin Fałków, Radoszyce i Ruda Maleniecka powinny być wzajemnie spójne i uwzględniać elementy regionalnej sieci ekologicznej.

2. W kształtowaniu zagospodarowania w granicach korytarzy ekologicznych należy:

- utrzymywać przestrzeń wolną od zabudowy,
- zapewnić odpowiednie rozwiązania przestrzenne umożliwiające migrację zwierząt (np. mosty ekologiczne, przepusty, estakady itp.) w przypadku konieczności sytuowania nasypów ziemnych poprzecznie do osi korytarza, w tym kształtowanie naturalnych alternatywnych sposobów łączności ekologicznej (obejść ekologicznych),
- kształtować pasmowe struktury przyrodnicze (łąk, zadrzewień i zakrzewień śródpolnych),
- uwzględnić zwiększanie ciągłości leśnych korytarzy ekologicznych poprzez zalesienia,

- zapewnić poprawę stanu hydrologicznego rzek.

3. Ze względu na wrażliwość, walory turystyczne środowiska i rangę ochrony ustala się kierunki turystycznego wykorzystania obszarów objętych ochroną prawną lub wskazanych do objęcia taką ochroną, tj.:

- obszary rozwoju rekreacji wypoczynkowej i turystyki krajoznawczej obejmujące obszary chronione z uwzględnieniem czynnej ochrony ekosystemów służącej podnoszeniu walorów turystycznych,
- planowane w lokalnych dokumentach planistycznych (mpzp, suikzp) obszary chronione z uwzględnieniem ograniczeń działań wpływających negatywnie na przedmiot ochrony.

4. Przeznaczanie lasów na cele rekreacyjne uzależnia się od utrzymania funkcji ekologicznej (biologicznej, klimatycznej itp.) oraz drożności przestrzeni leśnej.

- **w zakresie kształtowania elementów infrastruktury technicznej**

1. W celu poprawy jakości powiązań transportowych oraz poprawy sprawności i bezpieczeństwa ruchu w obszarach miejskich i zurbanizowanych wskazuje się wprowadzenie lub utrzymanie rezerw terenowych niezbędnych do realizacji kluczowych w tym zakresie zamierzeń inwestycyjnych, tj. rozbudowy i poprawy parametrów technicznych dróg krajowych, wojewódzkich oraz powiatowych zlokalizowanych na obszarze gmin objętych Strategią.

2. Uwzględniając istniejące i planowane elementy infrastruktury transportowej, przeładunkowej i magazynowej, a także integrację systemów transportowych w odniesieniu do podstawowych środków transportu (kolejowy, drogowy, rowerowy), zasięgu obsługi (krajowy, regionalny, lokalny) oraz formy transportu (zbiorowy, indywidualny) wskazuje się miasto Radoszyce oraz miejscowości Fałków i Ruda Maleniecka do rozwoju funkcji logistycznej i realizacji międzygałęziowego węzła integrującego transport na obszarze gmin objętych Strategią.

3. W celu zapewnienia dostępności do ośrodków obsługi skupiających funkcje usługowe (ośrodki gminne) oraz zwiększenia mobilności mieszkańców lokalne polityki przestrzenne powinny uwzględniać przywrócenie i usprawnienie powiązań komunikacyjnych miejscowości wiejskich z ośrodkami lokalnymi i ponadlokalnym.

4. W ramach przeciwdziałania uciążliwościom akustycznym generowanym przez ruch komunikacyjny wskazuje się nie lokalizowanie (w lokalnych dokumentach planistycznych) funkcji wrażliwych na uciążliwości hałasu na terenach położonych w bezpośrednim sąsiedztwie głównych drogowych powiązań transportowych.

5. Za kluczowe zamierzenia inwestycyjne wpływające na poprawę funkcjonowania układu podstawowych powiązań elektroenergetycznych uznaje się poprawę stabilności zaopatrzenia w energię z wykorzystaniem energii ze źródeł odnawialnych.

- **w zakresie kształtowania terenów rolniczej przestrzeni produkcyjnej**

**1.** W celu ochrony terenów rolnych przed degradacją oraz minimalizowania negatywnych skutków ekonomicznych związanych z rozpraszaniem zabudowy, wskazuje się:

- ograniczenie i zatrzymanie procesów urbanizacji poprzez zakaz wyznaczania nowych terenów zabudowy poza terenami istniejącego zainwestowania (dopuszcza się możliwość włączenia w granice tych terenów, nieruchomości lub ich części położonych pomiędzy zainwestowanymi nieruchomościami, stanowiącymi dopełnienie istniejących struktur zabudowy),
- zachowanie dotychczasowego sposobu użytkowania terenów rolnych (upraw polowych, łąk i pastwisk),
- niwelowanie potencjalnych konfliktów przestrzennych poprzez kształtowanie prawidłowych relacji pomiędzy zabudową związaną z produkcją rolną a zabudową mieszkaniową.

**2.** W celu ochrony walorów przestrzeni rolniczej:

- minimalizowanie negatywnego oddziaływania na krajobraz obiektów kubaturowych poprzez ograniczenie zajmowanej przez nie powierzchni oraz wysokości obiektów,
- ochrona otwarcie widokowych i szerokich panoram przed zwartymi ciągami zabudowy zachowanie w dotychczasowym użytkowaniu gruntów nieleśnych posiadających walory przyrodnicze (np. łąki wewnątrz i na obrzeżach kompleksów leśnych),
- utrzymanie istniejących warunków gruntowo-wodnych.

**3.** W ramach rozwoju gospodarki rybackiej wskazuje się utrzymanie w użytkowaniu istniejących obiektów stawowych.

## **8. OSI w Strategii Rozwoju Ponadlokalnego**

Zgodnie z definicją ustawową, obszar strategicznej interwencji (OSI) to określony w strategii rozwoju obszar o zidentyfikowanych lub potencjalnych powiązaniach funkcjonalnych, lub o szczególnych warunkach społecznych, gospodarczych czy przestrzennych, decydujących o występowaniu barier rozwoju lub trwałych, możliwych do aktywowania, potencjałów rozwojowych, do którego jest kierowana interwencja publiczna łącząca inwestycje, w szczególności gospodarcze, infrastrukturalne albo w zasoby ludzkie, finansowane z różnych źródeł, czy też rozwiązania regulacyjne. OSI są terytoriami, do których adresowana ma być polityka rozwoju, ukierunkowana na wywołanie określonych zmian.

W ramach niniejszej Strategii Rozwoju Ponadlokalnego nie wyznacza się obszarów strategicznej interwencji.

## 9. Opis procesu zaangażowania partnerów społeczno-gospodarczych

Przygotowanie i realizacja niniejszej *Strategii* zakłada współuczestnictwo interesariuszy, czyli partnerów społeczno-gospodarczych oraz właściwych podmiotów reprezentujących społeczeństwo obywatelskie m.in. działających na rzecz ochrony środowiska czy promowania włączenia społecznego, praw podstawowych, praw osób z niepełnosprawnością, równości płci i niedyskryminacji. Ich udział został przewidziany w całym procesie strategicznym w różnych formach. Przedstawia je poniższy schemat:

Ryc. 1. Partycypacja społeczna na poszczególnych etapach procesu strategicznego



źródło: Opracowanie własne

Zgodnie z prawem<sup>5</sup> podmiotami uprawnionymi na poziomie lokalnym do prowadzenia polityki rozwoju są władze gmin. Przygotowanie dokumentów strategicznych (czy to strategii lokalnej czy ponadlokalnej), których zapisy będą oddziaływały na ogół społeczeństwa, wymaga **udziału mieszkańców**. Partycypacja społeczna pozwala na udoskonalenie przygotowywanej polityki, a następnie uzyskanie lepszych efektów jej realizacji, ponieważ:

- pozwala na trafniejsze określenie potrzeb, potencjałów i wyzwań, które bardzo często „wymykają się” statystyce publicznej oraz danych o charakterze ilościowym;
- pozwala na poznanie oczekiwań i preferencji mieszkańców, celów ich działań, punktów widzenia, i na tej podstawie przyjęcie hierarchii działań kluczowych dla całej społeczności;

<sup>5</sup> Ustawa z dnia 6 grudnia 2006 roku o zasadach prowadzenia polityki rozwoju

- daje poczucie sprawczości mieszkańcom, co zachęca do zwiększonej integracji, aktywności i kreatywności;
- daje poczucie „uwspólnienia” celów, a nawet współodpowiedzialności za przygotowaną politykę, co zapewnia włączenie się mieszkańców w realizację jej postanowień, a przynajmniej ogranicza potencjalne konflikty;
- sprzyja wzrostowi świadomości społecznej na temat celów i zasadności działań podejmowanych przez władze lokalne;
- stanowi element edukacyjny dla społeczności lokalnej wpływając na budowanie relacji opartej na otwartości, poszanowaniu poglądów i potrzeb wszystkich mieszkańców;
- zapewnia informowanie mieszkańców nie tylko na temat planów, ale i efektów realizowanych działań.

## **PARTYCYPACJA SPOŁECZA NA ETAPIE PRZYGOTOWANIA STRATEGII**

Przyjęty partycypacyjno-eksperymentalny tryb prac sprawił, że partnerzy społeczno-gospodarczy byli włączeni w proces tworzenia dokumentów na każdym jego etapie. Po opinię społeczeństwa sięgano wielokrotnie używając różnych form współdziałania i tworzenia relacji. Z uwagi na sytuację pandemiczną w roku 2021 ograniczono wachlarz technik bezpośredniego kontaktu z mieszkańcami, które zazwyczaj są wykorzystywane dla zapewnienia jak najpełniejszej partycypacji.

### **ETAP 1 FAZA DIAGNOSTYCZNA**

Na początku tego etapu przedstawiciele partnerstwa zidentyfikowali kluczowych interesariuszy, których wiedza, doświadczenie i znajomość lokalnych uwarunkowań miały wspomóc działania analityczne zespołu przygotowującego diagnozę oraz *Strategię*. W grupie tej znaleźli się reprezentanci m.in. sektora publicznego, liderzy organizacji pozarządowych oraz lokalne autorytety. Pozwoliło to na uzyskanie **źródnicowanych ocen i opinii** od reprezentantów kluczowych środowisk w zakresie rozwoju partnerstwa.

„**Diagnoza strategiczna**”, poza danymi statystycznymi pochodzącymi ze źródeł administracyjnych, uzupełniona została informacjami o charakterze jakościowym zebranymi podczas spotkań strategicznych.

W ramach tej fazy odbyły się 2 spotkania strategiczne w Gminnej Bibliotece Publicznej w Rudzie Malenieckiej. Ich celem była:

- weryfikacja jakościowa wstępnych wniosków diagnostycznych,
- określenie głównych problemów i wyzwań, a także przyczyn ich występowania,
- uzyskanie propozycji działań, które należy podjąć (zostały one następnie wykorzystane do określenia kierunków rozwoju).

Kolejną formą konsultacji było - **badanie opinii liderów – rozmowy z władzami gmin**. Jej celem było dokonanie analizy powiązań funkcjonalnych na terenie partnerstwa;

- weryfikacja opinii władz lokalnych;
- określenie atutów i problemów rozwojowych obszaru oraz niezbędnych działań;
- opinie zostały wykorzystane przy planowaniu kierunków rozwoju.

Fazę tę zakończyło zamieszczenie na stronach internetowych partnerów komunikatu zachęcającego do zgłaszania uwag do Diagnozy. Mieszkańcy mieli możliwość zgłoszenia uwag za pomocą dedykowanego formularza.

## **ETAP 2 FAZA KONCEPCYJNA**

Włączenie mieszkańców na tym etapie przygotowania dokumentu *Strategii* pozwoliło **przygotować propozycje wizji, misji, celu strategicznego i celów operacyjnych**, a następnie uzyskać ich akceptację społeczną. Partnerzy społeczno-gospodarczy wnieśli również znaczący wkład do dyskusji nad proponowanymi **koncepcjami projektowymi**.

### **Rodzaj konsultacji: spotkania strategiczne**

Spotkania strategiczne poświęcone zostały zaprezentowaniu wizji, misji i celów *Strategii*, a także wypracowaniu koncepcji projektów zintegrowanych. Celem spotkań było:

- uzyskanie akceptacji społecznej dla propozycji wizji i celów strategicznych,
- uzupełnienie, weryfikacja i usystematyzowanie działań określonych we wstępnych propozycjach projektowych (tym sposobem uzyskano koncepcje bardziej złożone, zintegrowane),
- sformułowanie nowych koncepcji projektowych, bazujących na diagnozie oraz wiedzy interesariuszy.

### **Rodzaj konsultacji - upublicznienie projektu Strategii**

Na stronach internetowych gmin objętych Strategią zamieszczono projekt *Strategii* oraz formularz uwag.

### **Rodzaj konsultacji – akcja informacyjna**

Poza organizacją spotkań i konsultacji on-line przez cały czas prowadzona była **akcja informacyjna**. Każdy z samorządów utworzył na swojej stronie internetowej dedykowaną zakładkę dot. *Strategii* Ponadlokalnej. Mieszkańcy byli informowani o działaniach podejmowanych w ramach przygotowania dokumentu, postępach prac, wynikach przeprowadzonych działań konsultacyjnych, a także byli zachęceni do aktywnego udziału we wspólnym tworzeniu dokumentów.

W trakcie prowadzonych prac wykorzystywane były różne **kanały dotarcia z informacjami do mieszkańców**. O głównych działaniach i postępach prac mieszkańcy byli informowani poprzez komunikaty zamieszczane na stronach internetowych partnerów, a także informacje na profilach w mediach społecznościowych prowadzone przez poszczególne gminy oraz burmistrzów/wójtów.

### **Rodzaj konsultacji – instytucje opiniodawcze**

Kolejną formą konsultacji strategii było zgodnie z art. 6 ust. 3 ustawy z dnia 6 grudnia 2006 r. o zasadach prowadzenia polityki rozwoju (Dz. U. z 2021 r. poz. 1057) przekazanie jej do konsultacji/wydania opinii przez:



- ościenne (sąsiadujące) samorządy tj. Końskie, Smyków, Mniów, Łopuszno, Słupia Konecka, Żarnów, Przedbórz,
- zarząd powiatu koneckiego,
- zarząd województwa świętokrzyskiego,
- związki gmin (Związek Miast i Gminy Regionu Świętokrzyskiego),
- Państwowe Gospodarstwo Wodne Wody Polskie,
- Regionalna Dyrekcja Ochrony Środowiska w Kielcach,
- Państwowy Wojewódzki Inspektor Sanitarny w Kielcach,
- organizacje pozarządowe (m.in. Lokalna Grupa Działania),
- przedsiębiorcy,
- mieszkańcy.

### **PARTYCYPACJA SPOŁECZNA NA ETAPIE REALIZACJI STRATEGII I OCENY EFEKTÓW STRATEGII**

Zmieniające się uwarunkowania, zarówno wewnętrzne jak i zewnętrzne, powodują konieczność modyfikacji zaplanowanych działań. Tak jak w przypadku przygotowania polityki rozwojowej również etap realizacji i wprowadzania ewentualnych zmian wymaga aktywnej współpracy ze społecznością lokalną, a także instytucjami, których funkcjonowanie i decyzje wpływają na sytuację społeczno-gospodarczą gmin objętych Strategią.

Głównym „łącznikiem” pomiędzy Radą Porozumienia a mieszkańcami są różnego rodzaju organizacje społeczne działające na terenie gmin objętych Strategią. Kontakt z mieszkańcami jest również utrzymywany dzięki innym, **mniej sformalizowanym mechanizmom**, które będą uruchamiane w sposób elastyczny, w zależności od potrzeb. Należą do nich:

#### **1. Działania informacyjne partnerstwa:**

- informacje zamieszczane na stronach internetowych partnerów oraz social mediach;
- informacje w materiałach drukowanych (np. biuletyny gminne);
- współpraca z lokalnymi mediami.

#### **2. Spotkania, warsztaty i debaty:**

- planowane do wdrożenia (w ramach niniejszej Strategii) spotkania Rady Porozumienia z przedsiębiorcami, rolnikami, organizacjami pozarządowymi; spotkania te umożliwią dyskusję na tematy bieżące, ale również na temat kierunków rozwoju partnerstwa,
- dyskusje nad raportami o stanie gminy, których elementem będzie również informacja o stanie realizacji strategii ponadlokalnej,
- dyskusje podczas organizowanych spotkań (np. spotkania w sołectwach).

#### **3. Badania opinii i gromadzenie informacji:**

- organizowanie badań ankietowych na temat oceny procesów, które zaszły na obszarze partnerstwa w trakcie wdrażania *Strategii*,
- okresowe badania opinii mieszkańców dotyczące oceny efektów realizowanych projektów,

- zbieranie opinii o realizacji *Strategii* zgłaszanych różnymi kanałami, zarówno do przedstawicieli poszczególnych partnerów (samorządów), jak i bezpośrednio do organów partnerstwa.

#### **4. Włączenie w działania:**

- możliwość zgłaszania pomysłów projektowych w ustalonej procedurze,
- włączanie się mieszkańców w dyskusje dotyczące projektowania szczegółowych rozwiązań w ramach wybranych projektów (np. urządzenie przestrzeni publicznych),
- system zbierania, selekcji i wsparcia realizacji wartościowych przedsięwzięć lokalnych wzmacniających efekty realizacji projektów strategicznych (np. partnerski budżet obywatelski).

Dla poszerzenia dialogu nt. stojących przed porozumieniem wyzwań i dla nadania im wymiaru ponadlokalnego, a nawet ponadregionalnego, rekomenduje się organizację cyklicznego wydarzenia poświęconego wdrażaniu strategii ponadlokalnej, poszukiwaniu nowych pomysłów na współpracę ponadlokalną oraz wypracowaniu rekomendacji do aktualizacji *Strategii*.

## 10. Źródła finansowania

Sukces wdrażania Strategii (osiągnięcie zakładanych celów) zależny będzie od zapewnienia odpowiednich źródeł finansowania planowanych zadań. Jednoznaczne określenie tych źródeł, w kontekście zapewnienia spójności i efektywności realizowanych przedsięwzięć, jest zadaniem złożonym, ponieważ system finansowania zadań publicznych charakteryzuje się wielopoziomowością i hierarchicznością (poziom regionalny, krajowy i europejski), a za jego rozwój i właściwą organizację odpowiedzialnych jest wiele różnych podmiotów z różnych szczebli zarządzania. Dodatkowo, należy wziąć pod uwagę różne formy finansowania przedsięwzięć (zarówno dotację jak też instrumenty finansowe) oraz dodatkowe możliwości jakie daje realizacja projektów w formule partnerstwa publiczno - prywatnego. W tym kontekście na szczególną uwagę zasługuje mechanizm Porozumień Terytorialnych określony w ustawie o zasadach prowadzenia polityki rozwoju. Identyfikacja i wybór potencjalnych źródeł, z których mogą być finansowane poszczególne przedsięwzięcia w ramach Strategii wymaga właściwej organizacji i koordynacji procesu pozyskiwania tych środków – zarówno na poziomie każdej z gmin jak też na poziomie struktur współpracy partnerskiej (Rada Porozumienia). Proces ten powinien przede wszystkim uwzględniać różnorodność opcji finansowania projektów wynikających ze Strategii (źródła i formy). Kluczową kwestią jest tu odejście od typowego systemu grantowego, wypracowanie wspólnych zasad korzystania z funduszy zwrotnych, a także sięganie po fundusze bezpośrednio zarządzane przez Komisję Europejską. Ideą takiego podejścia jest dywersyfikacja, a także ciągłość działań (szczególnie w przypadku projektowania finansowania przedsięwzięć środkami zwrotnymi), która pozwoli na wypracowanie długoterminowego planu finansowego, a także wdrażanie inwestycji bardziej ryzykownych, często o charakterze innowacyjnym i eksperymentalnym. Działania przewidziane do realizacji w Strategii mają szeroki zakres i w związku z tym koniecznym będzie poszukiwanie różnych źródeł ich finansowania, uwzględniających środki w ramach Polityki Spójności, Wspólnej Polityki Rolnej i innych. Istotne znaczenie przypisać należy innym źródłom z uwzględnieniem krajowych środków publicznych, czy też środków prywatnych. Pamiętać też należy, że oprócz dotacji, subwencji i innych form finansowania bezzwrotnego, istotnym elementem finansowania będą instrumenty zwrotne. Dlatego też podejmując decyzje o realizacji projektów (szczególnie w zakresie przedsięwzięć partnerskich) należy każdorazowo rozpatrywać możliwości budżetowe JST w kontekście istniejących źródeł i form finansowania w oparciu o poniższe zasady:

- dywersyfikacja źródeł finansowania jako główna zasada wdrażania Strategii,
- korzystanie z różnych form finansowania – dotacje oraz instrumenty finansowe (pożyczki, poręczenia, gwarancje itp.),
- korzystanie ze środków europejskich na różnych poziomach (program regionalny, programy krajowe, programy współpracy międzynarodowej),
- korzystanie z funduszy bezpośrednio zarządzanych przez Komisję Europejską (np. programy LIFE, Horyzont, COSME, itp.),

- uczestnictwo w międzynarodowych projektach sieciowych (np. programy Interreg, Central Europe),
- współpraca z instytucjami międzynarodowymi (np. Europejski Bank Inwestycyjny, Bank Światowy, instrument ELENA, itp.).

Osiągnięcie celów zawartych w Strategii wymaga zaangażowania różnych instytucji, podmiotów i zaplanowania wydatkowania znacznych środków finansowych w perspektywie wieloletniej. Biorąc pod uwagę uwarunkowania ekonomiczne gmin partnerskich do najważniejszych źródeł pochodzenia kapitału na finansowanie zadań Strategii należeć będą:

- **Środki własne JST**

Za kluczowe źródło finansowania inwestycji zawartych w Strategii uznać należy budżety jednostek samorządu terytorialnego gmin partnerskich. Środki własne JST przewidziane są przede wszystkim jako wkład własny. Zgodnie z zasadą racjonalizacji wydatków publicznych istotnym jest przewidzenie mechanizmów koordynacyjnych w zakresie współpracy między gminami.

- **Środki pochodzące z budżetu Unii Europejskiej**

Środki z budżetu Unii Europejskiej w ramach pakietu legislacyjnego polityki spójności na lata 2021- 2027 przewidziane w programach operacyjnych na poziomie zarówno regionalnym, jak i krajowym. Istotnym źródłem finansowania są też środki z budżetu UE, dostępne w ramach zarządzania bezpośrednio sprawowanego przez Komisję Europejską w zakresie związanym m.in. z kwestiami klimatycznymi w ramach Europejskiego Zielonego Ładu.

- **Środki pochodzące z budżetu krajowego oraz środki budżetu Województwa Świętokrzyskiego**

Środki budżetu państwa lub samorządu województwa dostępne w ramach istniejących oraz nowych instrumentów takich, jak porozumienie terytorialne (zgodnie z art. 14rb ustawy o zasadach prowadzenia polityki rozwoju). W tej kategorii wymienić można fundusze celowe utworzone specjalnie z przeznaczeniem na finansowanie infrastruktury transportowej. Są to w szczególności Krajowy Fundusz Drogowy (KFD), Fundusz Kolejowy (FK), utworzone w Banku Gospodarstwa Krajowego; oraz dotacje celowe lub środki z rezerw celowych poszczególnych ministerstw. Zgodnie z ustawą o samorządzie województwa z budżetu województwa finansowane są m.in. zadania o charakterze wojewódzkim w zakresie transportu zbiorowego i dróg publicznych. Województwo zajmuje się finansowaniem m.in. rozwoju dróg wojewódzkich, regionalnych przewozów autobusowych, regionalnych przewozów kolejowych.

- **Środki krajowych i międzynarodowych instytucji finansowych**

Do finansowania zadań wynikających ze Strategii mogą być angażowane środki pozyskiwane m.in. z kredytów lub innych finansowych instrumentów zwrotnych i bezzwrotnych, uzyskanych za pośrednictwem instytucji finansowych takich jak m.in. Europejski Bank Inwestycyjny, czy też Bank Światowy.

○ **Środki prywatne**

Dotychczasowe doświadczenia JST wskazują na możliwości finansowania przedsięwzięć infrastrukturalnych ze środków prywatnych, przede wszystkim przy wykorzystaniu formuły partnerstwa publiczno-prywatnego. Jest to rozwiązanie coraz silniej wspierane przez Unię Europejską i może posłużyć do realizacji inwestycji, leżących w interesie publicznym. Udział środków prywatnych jest szczególnie istotny w realizacji niektórych przedsięwzięć wymagających zbiorowego wysiłku ze względu na ich skomplikowany i długoletni charakter – rewitalizacja.

Dla zapewnienia skutecznej realizacji przedsięwzięć wynikających ze Strategii istotne jest podejmowanie prób poszukiwania nowych, wspólnych rozwiązań (w tym organizacyjnych) w zakresie zarządzania i finansowania. Ważnym elementem sprawnego wdrażania Strategii powinny być zatem działania zmierzające do podejmowania możliwie szerokiej współpracy pomiędzy samorządami lokalnymi gmin partnerskich, nie tylko w zakresie wspólnego finansowania poszczególnych zadań, ale również zapewnienia ciągłości funkcjonowania inwestycji (może to obejmować np. kwestie związane z obszarem transportu zbiorowego).

## 11. Zgodność z dokumentami strategicznymi

*Strategia Rozwoju Ponadlokalnego dla Gmin: Fałków, Radoszyce i Ruda Maleniecka do roku 2030* nie jest jedynym opracowaniem, które dotyczy planowania strategicznego na obszarze w/w gmin. Samorządy posiadają kilka innych dokumentów dotyczących różnych sfer rozwoju określających sposoby, które mają sprzyjać ich osiągnięciu. Ważnym elementem jest spójność i komplementarność Strategii Rozwoju Ponadlokalnego z innymi dokumentami strategicznymi zarówno lokalnymi, regionalnymi jak i krajowymi, co ma podnieść efektywność podejmowanych w jej ramach działań oraz prawdopodobieństwo realizacji. Strategia Rozwoju Ponadlokalnego jest powiązana z niżej wymienionymi dokumentami:

- Program Rewitalizacji Gminy Radoszyce na lata 2016–2023,
- Program Rewitalizacji dla Gminy Fałków na lata 2016-2023,
- Program Rewitalizacji Gminy Ruda Maleniecka na lata 2016–2023,
- Krajowa Strategia Rozwoju Regionalnego 2030,
- Strategia Rozwoju Województwa Świętokrzyskiego 2030+ ,
- Plan przeciwdziałania skutkom suszy (PPSS),
- Plan Gospodarowania Wodami na Obszarze Dorzecza Wisły,
- Aktualizacja Programu wodno-środowiskowego kraju.

Cele oraz kierunki działań ujęte w Strategii Rozwoju Ponadlokalnego wpisują się cele określone w Programach Rewitalizacji dla poszczególnych gmin.

### **Program Rewitalizacji Gminy Radoszyce na lata 2016–2023**

Dokument został przyjęty uchwałą nr XXIII/140/2016 Rady Gminy Radoszyce z dnia 27 grudnia 2016 r. w sprawie przyjęcia Programu Rewitalizacji Gminy Radoszyce na lata 2016 -2023. Cele oraz kierunki działań ujęte s Strategii są spójne z celami ora działaniami ujętymi w Programie rewitalizacji Gminy Radoszyce. W PR określono następujące cele szczegółowe:

1. Przeciwdziałanie negatywnym zjawiskom społecznym, promocja integracji i włączenia społecznego na obszarach rewitalizacji
2. Poprawa dostępu do usług publicznych oraz zwiększenie ich jakości (edukacyjnych, zdrowotnych, kulturalnych)
3. Rozwój turystyki, zagospodarowanie terenów pod rekreację, sport i wypoczynek
4. Poprawa infrastruktury technicznej i bezpieczeństwa na obszarach rewitalizacji
5. Rozwój przedsiębiorczości na obszarach rewitalizacji
6. Ochrona środowiska oraz zwiększenie wykorzystania odnawialnych źródeł energii na obszarach rewitalizacji.

Wszystkie ww cele są spójne z celami i działaniami ujętymi w strategii.

### **Program Rewitalizacji dla Gminy Fałków na lata 2016-2023**

Dokument został przyjęty uchwałą nr XXI/168/2016 Rady Gminy w Fałkowie z dnia 28 grudnia 2016 r. W dokumencie wyznaczono 5 celi strategicznych które sa powiązane z celami operacyjnymi ujętymi w Strategii.

Program rewitalizacji	Strategia Ponadlokalna
1. Poprawa jakości życia mieszkańców, wspieranie włączenia społecznego i walka z ubóstwem poprzez aktywną integrację, uczestnictwo w kulturze i rekreacji, aktywizację, poprawę zatrudnienia.	Cel operacyjny 1. Tworzenie atrakcyjnych warunków do życia dla mieszkańców
2. Poprawa warunków zamieszkania w obszarze rewitalizowanym, w tym stanu technicznego budynków, estetyki ich otoczenia.	
5. Zwiększenie dostępu do wysokiej jakości usług publicznych w tym usług edukacyjnych, zdrowotnych, kulturalnych	
3. Ochrona przed czynnikami szkodliwymi i zanieczyszczeniem środowiska poprzez rozwój infrastruktury technicznej, termomodernizację obiektów, wykorzystanie odnawialnych źródeł energii i utworzenie zielonych przestrzeni publicznych.	Cel operacyjny nr 3. Obszar gmin Fałków, Radoszyce i Ruda Maleniecka odporny na zmiany klimatu i niespodziewane wydarzenia
4. Rozwój przedsiębiorczości na obszarach rewitalizacji	Cel operacyjny 2. Wsparcie przedsiębiorców i tworzenie warunków do powstawania atrakcyjnych miejsc pracy

### **Program Rewitalizacji Gminy Ruda Maleniecka na lata 2016–2023**

Dokument został przyjęty uchwałą nr XVI/102/2016 Rady Gminy w Rudzie Malenieckiej z dnia 13 maja 2016 r. zaktualizowany został uchwałą nr XXV/162/2017 Rady Gminy Ruda Maleniecka z dnia 30 marca 2017 r. W dokumencie wyznaczono 8 celów strategicznych:

- Cel szczegółowy 1: Wyrównywanie szans edukacyjnych na podobszarach rewitalizacji.
- Cel szczegółowy 2: Zwiększenie aktywności mieszkańców i organizacji społecznych na podobszarach rewitalizacji.
- Cel szczegółowy 3: Zmniejszenie bezrobocia i zwiększenie przedsiębiorczości na podobszarach rewitalizacji.
- Cel szczegółowy 4: Zwiększenie dostępu do kultury i zachowanie dziedzictwa kulturowego na podobszarach rewitalizacji.
- Cel szczegółowy 5: Poprawa środowiska naturalnego na podobszarach rewitalizacji.
- Cel szczegółowy 6: Poprawa estetyki przestrzeni publicznej na podobszarach rewitalizacji.
- Cel szczegółowy 7: Zwiększenie bezpieczeństwa i poprawa infrastruktury drogowej na podobszarach rewitalizacji.
- Cel szczegółowy 8: Zwiększenie dostępu do usług zdrowotnych, administracyjnych i infrastruktury sportowo-rekreacyjnej na podobszarach rewitalizacji.

Wszystkie ww. cele wpisują się z wizję i misję ujęta w Strategii.

## **Strategia Rozwoju Województwa Świętokrzyskiego 2030+**

Dokument przyjęty uchwałą nr XXX/406/21 Sejmiku Województwa Świętokrzyskiego z dnia 29 marca 2021 r. Działania ujęte w Strategii Rozwoju Ponadlokalnego dla Gmin: Fałków, Radoszyce i Ruda Maleniecka do roku 2030 wpisują się w cele ujęte w Strategii Rozwoju Województwa Świętokrzyskiego 2030+ tj.

### **CEL STRATEGICZNY 1. INTELIGENTNA GOSPODARKA I AKTYWNI LUDZIE**

Cel operacyjny 1.2. Kompetentne kadry dla gospodarki regionu.

Kluczowe kierunki działań:

- 1.2.2. Rozwój i promocja szkolnictwa zawodowego
- 1.2.3. Budowa kompetencji kluczowych na każdym etapie kształcenia oraz we wszystkich grupach wiekowych
- 1.2.4. Promocja i wsparcie uczenia się przez całe życie, w tym w celu zwiększania kompetencji cyfrowych
- 1.2.5. Profilaktyka zdrowotna służąca utrzymaniu aktywności zawodowej pracowników

### **CEL STRATEGICZNY 2. PRZYJAZNY DLA ŚRODOWISKA I CZYSTY REGION**

Cel operacyjny 2.1. Poprawa jakości i ochrona środowiska przyrodniczego.

Kluczowe kierunki działań:

- 2.1.1. Rozwój infrastruktury wodno-ściekowej
- 2.1.2. Racjonalne gospodarowanie odpadami
- 2.1.3. Ograniczenie niskiej emisji
- 2.1.4. Ekologiczna mobilność, w tym transport publiczny i infrastruktura Rowerowa
- 2.1.5. Edukacja ekologiczna
- 2.1.6. Ochrona bioróżnorodności
- 2.1.8. Ochrona gleb

Cel operacyjny 2.2. Adaptacja do zmian klimatu i zwalczanie skutków zagrożeń naturalnych.

Kluczowe kierunki działań:

- 2.2.1. Ochrona i racjonalne gospodarowanie zasobami wody
- 2.2.2. Przeciwdziałanie skutkom zagrożeń naturalnych
- 2.2.3. Ograniczenie wpływu i skutków oddziaływania człowieka na środowisko (ochrona środowiska przyrodniczego)
- 2.2.4. Rozwój błękitno-zielonej infrastruktury w miastach

Cel operacyjny 2.3. Energetyka odnawialna i efektywność energetyczna.

Kluczowe kierunki działań:

- 2.3.2. Wykorzystanie odnawialnych źródeł energii w gospodarce, sferze publicznej i mieszkalnictwie
- 2.3.3. Zwiększenie efektywności energetycznej i zarządzania energią



### CEL STRATEGICZNY 3. WSPÓLNOTA I BEZPIECZNA PRZESTRZEŃ, KTÓRE ŁĄCZĄ LUDZI

Cel operacyjny 3.1. Silny kapitał społeczny w regionie.

Kluczowe kierunki działań

3.1.1. Zwiększenie poczucia tożsamości regionalnej mieszkańców

3.1.3. Wspieranie działań mających na celu wysoką jakość edukacji

3.1.4. Rozwój instytucji kultury i dziedzictwa kulturowego

3.1.5. Poprawa warunków dla zwiększania aktywności społecznej i obywatelskiej mieszkańców

#### Krajowa Strategia Rozwoju Regionalnego 2030

KSRR 2030 jest podstawowym dokumentem strategicznym polityki regionalnej państwa w perspektywie do 2030 r. Strategia ta jest zbiorem wspólnych wartości, zasad współpracy rządu i samorządów oraz partnerów społeczno-gospodarczych na rzecz rozwoju kraju i województw. Dokument określa systemowe ramy prowadzenia polityki regionalnej zarówno przez rząd wobec regionów, jak i wewnątrzregionalne. Odegra on w nadchodzących latach ważną rolę w procesie programowania środków publicznych, w tym funduszy UE. Działania ujęte w Strategii Rozwoju Ponadlokalnego dla Gmin: Fałków, Radoszyce i Ruda Maleniecka do roku 2030 wpisują się w cele ujęte w Krajowej Strategii Rozwoju Regionalnego 2030.

#### WYTYCZNE DO SPRZĄDZANIA DOKUMENTÓW WYKONAWCZYCH

Przedmiotowa Strategia jest dokumentem programującym rozwój obszaru do 2030 roku. Wszystkie pozostałe, zarówno obowiązkowe jak i fakultatywne plany i programy strategiczne są względem Strategii dokumentami wykonawczymi i powinny pozostać zgodne z jej zapisami, w celu zapewnienia spójności programowania rozwoju. W poniższej tabeli przedstawiono ocenę funkcjonujących w samorządach Partnerstwa programów i planów pod kątem ich aktualności i spójności w kontekście zapisów Strategii (szczególnie głównych jej założeń). Wskazano też dokumenty przewidziane do sporządzenia lub zmiany.

Tabela 22 Dokumenty na poziomie lokalnym – ocena aktualności i spójności w kontekście zapisów Strategii

L.p.	Nazwa dokumentu	Okres obowiązywania	Uwagi / wytyczne
<b>GMINA FAŁKÓW</b>			
1.	„Program Rewitalizacji Gminy Fałków na lata 2016-2023” przyjęty uchwałą nr XXI/168/2016 Rady Gminy w Fałkowie z dnia 28 grudnia 2016 r.	2016-2023	Aktualny. Program Rewitalizacji jest spójny ze Strategią i wpisuje się w jej założenia. Cele szczegółowe zawarte w Strategii korelują z celami rewitalizacji.
2.	Strategia Rozwoju Gminy Fałków na lata 2016-2025 przyjęta uchwałą nr XIV/119/2016 Rady Gminy w Fałkowie z dnia 29 kwietnia 2016	2016-2025	Aktualna. Strategia jest spójna ze Strategią Ponadlokalną i wpisuje się w jej założenia. Cele szczegółowe zawarte w Strategii są spójne z niniejszym opracowaniem.

3.	Kompleksowy Plan Rozwoju Szkół Gminy Fałków na lata 2018-2025 przyjęty uchwałą nr XXXVI/278/2018 Rady Gminy w Fałkowie z dnia 5 lipca 2018 r.	2018-2025	Aktualny KPRS jest spójny ze Strategią i wpisuje się w jej założenia szczególnie w cel operacyjny 1. Tworzenie atrakcyjnych warunków do życia dla mieszkańców kierunku działań: działania podnoszące jakość edukacji, w tym wyrównujące szanse edukacyjne dzieci i młodzieży.
4.	„Plan gospodarki niskoemisyjnej dla gminy Fałków” przyjęty uchwałą nr XXI/167/2016 Rady Gminy w Fałkowie z dnia 28 grudnia 2016 r.	2016 - 2020	Nieaktualny. Wymagana aktualizacja, aby dokument był zgodny z założeniami Strategii, szczególnie z celem Cel operacyjny nr 3. Obszar gmin Fałków, Radoszyce i Ruda Maleniecka odporny na zmiany klimatu i niespodziewane wydarzenia.
5.	„Plan zagospodarowania przestrzennego dla części sołectwa Fałków” przyjęty uchwałą nr X/82/2011 Rady Gminy w Fałkowie z dnia 25 listopada 2011 r.	2011 - do nadal	Aktualny dokument jest spójny ze Strategią i wpisuje się w jej założenia.
6.	„Studium uwarunkowań i kierunków zagospodarowania przestrzennego Gminy Fałków” przyjęte uchwałą nr XV/96/2008 Rady Gminy w Fałkowie z dnia 13 marca 2008 r.	2008 – do nadal	Aktualny dokument jest spójny ze Strategią i wpisuje się w jej założenia.
7.	„Program usuwania azbestu i wyrobów zawierających azbest z terenu gminy Fałków na lata 2014 – 2032” przyjęty uchwałą nr IX/26/2015 Rady Gminy w Fałkowie z dnia 23 lutego 2015r.	2014-2032	Aktualny. Dokument zgodny z założeniami Strategii, szczególnie z celem Cel operacyjny nr 3. Obszar gmin Fałków, Radoszyce i Ruda Maleniecka odporny na zmiany klimatu i niespodziewane wydarzenia.
8.	„Gminny Program Opieki nad Zabytkami Gminy Fałków na lata 2018-2021” przyjętych uchwałą nr XXXVI/277/2018 Rady Gminy w Fałkowie z dnia 5 lipca 2018 r.	2018-2021	Nieaktualny. Wymagana aktualizacja.
9.	„Program Współpracy Gminy Fałków z organizacjami pozarządowymi oraz innymi podmiotami prowadzącymi działalność pożytku publicznego na 2023 rok” przyjęty uchwałą nr XLI/300/2022 Rady Gminy w Fałkowie z dnia 25 listopada 2022 r.	2023	Aktualny, spójny z celami strategii zwłaszcza z celem operacyjnym 1. Tworzenie atrakcyjnych warunków do życia dla mieszkańców.
10.	„Gminny Program Wspierania Rodziny na lata 2022-2024 dla Gminy Fałków” przyjęty uchwałą nr XXXIII/267/2022 Rady Gminy w Fałkowie z dnia 28 kwietnia 2022	2022-2024	Aktualny - dokument spójny ze Strategią i wpisuje się w jej założenia szczególnie w cel operacyjny 1. Tworzenie atrakcyjnych warunków do życia dla mieszkańców kierunku działań: stworzenie spójnego systemu wsparcia seniorów oraz ich aktywizacji społecznej

			i zawodowej; zwiększenie odsetka dzieci objętych wychowaniem przedszkolnym.
11.	„Gminna strategia rozwiązywania problemów społecznych Gminy Fałków na lata 2021-2026”	2021-2026	Aktualny KPRS jest komplementarna ze Strategią i wpisuje się w jej założenia w szczególności w cel operacyjny 1. Tworzenie atrakcyjnych warunków do życia dla mieszkańców kierunku działań: stworzenie spójnego systemu wsparcia seniorów oraz ich aktywizacji społecznej i zawodowej.
12.	„Gminny Program Profilaktyki i Rozwiązywania Problemów Alkoholowych oraz Przeciwdziałania Narkomanii w Gminie Fałków na 2021 rok”	2021	Nieaktualny. Wymagana aktualizacja.
13.	„Program opieki nad zwierzętami bezdomnymi oraz zapobiegania bezdomności zwierząt na terenie Gminy Fałków w 2021”	2021	Nieaktualny. Wymagana aktualizacja.
<b>GMINA RUDA MALENIECKA</b>			
1.	„Program Rewitalizacji Gminy Ruda Maleniecka na lata 2016-2023” przyjęty uchwałą nr XVI/102/2016 Rady Gminy w Rudzie Malenieckiej z dnia 13 maja 2016 r.	2016-2023	Aktualny. Program jest spójny ze Strategią i wpisuje się w jej założenia (Strategia ponadlokalna również przewiduje działania rewitalizacyjne).
2.	„Gminny Program Przeciwdziałania Przemocy w Rodzinie oraz Ochrony Ofiar Przemocy w Rodzinie na lata 2021-2025” przyjęty uchwałą nr XXIII/176/2021 Rady Gminy Ruda Maleniecka z dnia 25 lutego 2021r.	2021-2025	Aktualny. Program jest spójny ze Strategią i wpisuje się w jej cel operacyjny 1. Tworzenie atrakcyjnych warunków do życia dla mieszkańców kierunku działań: stworzenie spójnego systemu wsparcia seniorów oraz ich aktywizacji społecznej i zawodowej.
3.	„Program Ochrony Środowiska dla Gminy Ruda Maleniecka na lata 2017-2020 z uwzględnieniem perspektywy na lata 2021-2024” przyjęty uchwałą nr XXX/197/2017 Rady Gminy Ruda Maleniecka z dnia 27 września 2017r.	2021-2024	Aktualny. POŚ wpisuje się w szczególności w cel operacyjny nr 3 Obszar gmin Fałków, Radoszyce i Ruda Maleniecka odporny na zmiany klimatu i niespodziewane wydarzenia.
4.	„Program opieki nad zwierzętami bezdomnymi oraz zapobiegania bezdomności zwierząt na terenie Gminy Ruda Maleniecka w 2023 roku”	2023	Aktualny.
5.	„Gminny Program Profilaktyki i Rozwiązywania Problemów Alkoholowych oraz Przeciwdziałania Narkomanii na rok 2023” przyjętego uchwałą nr XLVI/312/2022 Rady Gminy Ruda Maleniecka z dnia 23 grudnia 2022 r.	2023	Aktualny. Program jest spójny ze Strategią i wpisuje się w jej cel operacyjny 1. Tworzenie atrakcyjnych warunków do życia dla mieszkańców.

6.	„Studium uwarunkowań i kierunków zagospodarowania przestrzennego gminy Ruda Maleniecka” przyjęty uchwałą nr III/22/2002 Rady Gminy w Rudzie Malenieckiej z dnia 02 lipca 2002 roku	2002 – do nadal	Aktualny. Studium jest spójne ze Strategią na poziomie wszystkich 3 celów operacyjnych.
7.	„Roczny program współpracy gminy Ruda Maleniecka z organizacjami pozarządowymi i podmiotami wymienionymi w art. 3 ust. 3 ustawy z dnia 24 kwietnia 2003 roku o działalności pożytku publicznego i o wolontariacie na rok 2023”	2023	Aktualny - dokument spójny ze Strategią i wpisuje się w jej założenia szczególności w cel operacyjny 1. Tworzenie atrakcyjnych warunków do życia dla mieszkańców.
<b>GMINA RADOSZYCE</b>			
1.	„Studium Uwarunkowań i Kierunków Zagospodarowania Przestrzennego Gminy Radoszyce” uchwałą nr XX/109/2016 Rady Gminy Radoszyce z dnia 27 września 2016 roku	2016 - do nadal	Aktualny. Studium jest zgodne z niniejszą Strategią.
2.	Miejscowy plan zagospodarowania przestrzennego wsi Huta	2016 - do nadal	Aktualne zgodne ze Strategią.
3.	Miejscowy plan zagospodarowania przestrzennego wsi Jacentów	2016 - do nadal	j.w.
4.	Program Rewitalizacji Gminy Radoszyce na lata 2016–2023	2016-2023	Aktualny. Program jest spójny ze Strategią i wpisuje się w jej założenia (Strategia ponadlokalna również przewiduje działania rewitalizacyjne).
5.	Strategia Rozwoju Gminy Radoszyce na lata 2015 – 2025	2015-2025	Aktualna. Strategia jest spójna ze Strategią Ponadlokalną i wpisuje się w jej założenia. Cele szczegółowe zawarte w Strategii są spójne z niniejszym opracowaniem.
6.	„Plan Gospodarki Niskoemisyjnej dla Gminy Radoszyce – aktualizacja (2018)” przyjęte uchwałą XXIII/139/2016 Rady Gminy Radoszyce z dnia 27 grudnia 2016r.	2016-2023	Aktualny. PGN wpisuje się w szczególności w cel operacyjny nr 3 Obszar gmin Fałków, Radoszyce i Ruda Maleniecka odporny na zmiany klimatu i niespodziewane wydarzenia.
7.	„Gminna Strategia Rozwiązywania Problemów Społecznych na lata 2015-2024” przyjęty uchwałą nr VII/31/2015 Rady Gminy Radoszyce z dnia 25 maja 2015	2015-2024	Aktualna. Strategia jest spójna ze Strategią i wpisuje się w jej cel operacyjny 1. Tworzenie atrakcyjnych warunków do życia dla mieszkańców.
8.	„Gminny Program Przeciwdziałania Przemocy w Rodzinie oraz Ochrony Ofiar Przemocy w Rodzinie dla Gminy Radoszyce na lata 2016 – 2024” przyjęty uchwałą nr XV / 86 /2016 z dnia 29 luty 2016	2016-2024	j.w.
9.	„Gminny Program Profilaktyki i Rozwiązywania Problemów Alkoholowych oraz Przeciwdziałania	2023	j.w.

	Narkomanii w Radoszycach na rok 2023” uchwałą nr LXIII/299/2022 Rady Miejskiej w Radoszycach z dnia 29 grudnia 2022		
10.	„Program Współpracy Gminy Radoszyce z organizacjami pozarządowymi oraz innymi podmiotami prowadzącymi działalność pożytku publicznego na rok 2023” uchwałą nr LXI/291/2022 RADY MIEJSKIEJ W RADOSZYCACH z dnia 29 listopada 2022 r.	2023	Aktualny - dokument spójny ze Strategią i wpisuje się w jej założenia szczególnie w cel operacyjny 1. Tworzenie atrakcyjnych warunków do życia dla mieszkańców.
11.	„Program Ochrony Środowiska dla Miasta i Gminy Radoszyce na lata 2018-2021 z uwzględnieniem perspektywy do roku 2025” przyjęty uchwałą nr XXXVIII/220/2018 Rady Miejskiej w Radoszycach z dnia 25.06.2018 r.	2018-2025	Aktualny. POŚ wpisuje się w szczególności w cel operacyjny nr 3 Obszar gmin Fałków, Radoszyce i Ruda Maleniecka odporny na zmiany klimatu i niespodziewane wydarzenia
12.	„Program usuwania azbestu i wyrobów zawierających azbest dla Gminy Radoszyce na lata 2017-2032” przyjęty uchwałą nr XXXV/198/2018 z dnia 26 lutego 2018	2017-2032	j.w.
13.	„Plan zaopatrzenia w ciepło, energię elektryczną i paliwo gazowe dla Gminy Radoszyce” przyjęty uchwałą nr XXIII / 139 / 2016 Rady Gminy Radoszyce z dnia 27 grudnia 2016 roku	2016 – do nadal	j.w.

Źródło: opracowanie własne

### **Plan przeciwdziałania skutkom suszy**

Plan przeciwdziałania skutkom suszy (PPSS) na lata 2021-2027 został przyjęty na mocy rozporządzenia Ministra Infrastruktury z dnia 15 lipca 2021r. w sprawie przyjęcia Planu przeciwdziałania skutkom suszy (DZ. U. 2021 r. poz. 1615). Susza, obok powodzi, jest jednym z najbardziej dotkliwych, ekstremalnych zjawisk naturalnych oddziałujących na społeczeństwo, środowisko i gospodarkę Polski. Przeciwdziałanie skutkom susz zarówno w Polsce, jak i w Europie stanowi coraz poważniejszy problem. Znajduje to swoje odzwierciedlenie w licznych uregulowaniach prawnych m.in. w zakresie gospodarowania zasobami wodnymi oraz zarządzania kryzysowego. Pierwszym etapem rozwoju suszy jest susza atmosferyczna. Najprościej rzecz ujmując jest ona konsekwencją względnie długiego okresu bez opadów atmosferycznych lub wspólnie występujących wysokich temperatur i niskich sum opadów (na skutek wysokich temperatur dochodzi do parowania wody co w konsekwencji prowadzi do obniżenia poziomu wód).

**Susza rolnicza** jest bezpośrednim następstwem długotrwałej suszy atmosferycznej. Długotrwały brak opadów w naturalnej konsekwencji prowadzi do spadku zawartości wody w

glebie. Jest to szczególnie poważne zagrożenie dla rolników i ich upraw. Niedostateczna ilość wody może być czynnikiem, który doprowadzi do poważnych strat w uprawach, przekładając się na spadek ogólnej produkcji roślinnej. Skutki takiej sytuacji możemy odczuć wszyscy jako konsumenci produktów rolnych (spadek produkcji przełoży się na wzrost cen).

**Susza hydrologiczna** jest kolejnym etapem rozwoju suszy. Dochodzi do niej wówczas, gdy poprzednie dwa etapy niebezpiecznie się przedłużają. Charakteryzuje się pogłębieniem stanów uprzednio wskazanych a także obniżeniem stanów wód w rzekach, jeziorach oraz zbiornikach wodnych poniżej przyjętych stanów średnich.

**Susza hydrogeniczna** jest ostatnim i w konsekwencji najgroźniejszym etapem rozwoju zjawiska suszy. Charakteryzuje się wyraźnym obniżeniem poziomu wód podziemnych w stosunku do stanu średniego. Zjawisko to można obserwować np. na przykładzie wysychających studni przydomowych. Wystąpienie tego etapu suszy stanowi ogromne zagrożenie dla człowieka oraz dla całego systemu gospodarczo – społecznego państwa.

Mapa 22. Mapa łącznego zagrożenia suszą (1987-2018) suma klas zagrożenia suszą rolniczą, hydrologiczną i hydrogeologiczną – ocena w siatce pól podstawowych

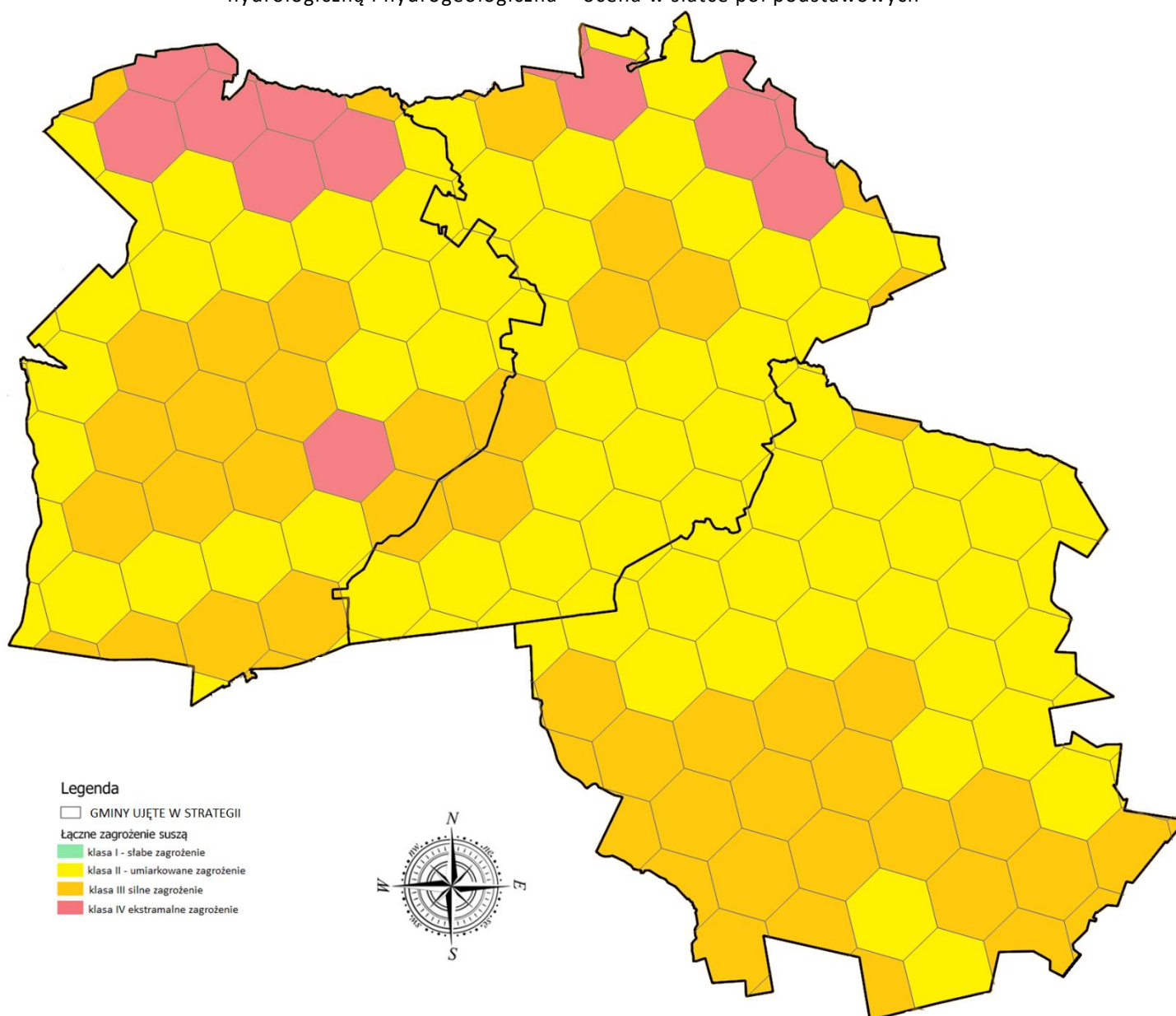

źródło: Plan przeciwdziałania skutkom suszy

Przedstawione w PPSS informacje wskazują, iż:

- Gmina Fałków, to obszar charakteryzujący się słabym i umiarkowanym zagrożeniem wystąpienia suszy rolniczej oraz silnym i ekstremalnym zagrożeniem wystąpienia suszy rolniczej, umiarkowanym i silnym zagrożeniem wystąpienia suszy hydrologicznej umiarkowanym zagrożeniem wystąpienia suszy hydrogeologicznej. Według klas łącznego zagrożenia suszą na terenie gminy występują obszary, umiarkowanego, silnego oraz ekstremalnego zagrożenia suszą.
- Na terenie Gminy Ruda Maleniecka Gmina Fałków, występują obszary charakteryzujące się słabym i umiarkowanym zagrożeniem wystąpienia suszy rolniczej oraz silnym i ekstremalnym zagrożeniem wystąpienia suszy rolniczej, silnym zagrożeniem

wystąpienia suszy hydrologicznej i umiarkowanym zagrożeniem wystąpienia suszy hydrogeologicznej. Według klas łączonego zagrożenia suszą na terenie gminy występują obszary, umiarkowanego, silnego oraz ekstremalnego zagrożenia suszą.

- Gmina Radoszyce, to obszar charakteryzujący się słabym i umiarkowanym zagrożeniem wystąpienia suszy rolniczej oraz silnym i ekstremalnym zagrożeniem wystąpienia suszy rolniczej, umiarkowanym i silnym zagrożeniem wystąpienia suszy hydrologicznej umiarkowanym zagrożeniem wystąpienia suszy hydrogeologicznej. Według klas łączonego zagrożenia suszą na terenie gminy występują obszary umiarkowanego oraz silnego zagrożenia suszą.

„Strategia Rozwoju Ponadlokalnego dla Gmin Fałków, Radoszyce i Ruda Maleniecka do roku 2030” zakłada i promuje działania minimalizujące skutki suszy, podejmowane zarówno przez samorząd, mieszkańców, jak i organy administracji rządowej. Wskazuje na to **Cel operacyjny nr 3. Obszar gmin Fałków, Radoszyce i Ruda Maleniecka odporny na zmiany klimatu i niespodziewane wydarzenia**. W ramach ww. celu strategicznego przewidziano szereg działań związanych z ochroną środowiska naturalnego, podnoszeniem świadomości ekologicznej mieszkańców, rozwojem infrastruktury komunalnej, likwidowaniem zbiorników bezodpływowych na rzecz sieci kanalizacyjnej i przydomowych oczyszczalni ścieków. W tym zakresie Strategia Rozwoju Ponadlokalnego jest spójna z Planem Przeciwdziałania Skutkom Suszy. Zgodnie z art. 184 ust. 2 ustawy – Prawo wodne PPSS obejmuje:

- analizę możliwości powiększenia dyspozycyjnych zasobów wodnych,
- propozycje budowy lub przebudowy urządzeń wodnych,
- propozycje niezbędnych zmian w zakresie korzystania z zasobów wodnych oraz zmian naturalnej i sztucznej retencji,
- działania służące przeciwdziałaniu skutkom suszy.

Główny cel dokumentu czyli przeciwdziałanie skutkom suszy doprecyzowany jest przez 4 cele szczególne:

- skuteczne zarządzanie zasobami wodnymi dla zwiększenia dyspozycyjnych zasobów wodnych na obszarach dorzeczy,
- zwiększanie retencji na obszarach dorzeczy,
- edukacja i zarządzanie ryzykiem suszy,
- formalizacja i zaplanowanie finansowania działań służących przeciwdziałaniu skutkom suszy.

Jednym z elementów Planu jest katalog działań, w którym znajdują się konkretne, mierzalne rozwiązania, które należy wdrożyć, aby ograniczyć skutki suszy. Poprzez wskazany katalog działań realizowany jest cel główny dokumentu. Wśród rekomendowanych działań służących przeciwdziałaniu skutkom suszy znajdują się:

- działania służące zwiększeniu retencji oraz wspierające przeciwdziałanie skutkom suszy,



- działania związane ze zwiększeniem retencji korytowej w zlewniach na obszarach wiejskich.

Przedstawione w dokumencie działania, po ich wdrożeniu przyczynią się do minimalizowania skutków suszy. Wśród proponowanych działań znajdują się działania związane ze zwiększeniem retencji (zarówno sztucznej, jak i naturalnej), działania formalne, a także działania edukacyjne. Wśród działań związanych ze zwiększeniem retencji wskazano działania mające ograniczyć spływ powierzchniowy i zatrzymanie wody w przyrodzie, w glebie – w miejscu, gdzie spadł opad. Ponadto proponuje się m.in. przebudowę urządzeń melioracyjnych z funkcji odwadniającej na nawadniająco – odwadniające, zachowanie mokradeł, czy budowę zbiorników wodnych – zarówno zlokalizowanych na ciekach, jak i przykorytowych. Poza działaniami zwiększającymi ilość wody w przyrodzie, wskazano działania formalne, które umożliwią działanie, w trakcie wystąpienia zjawiska suszy, mające na celu łagodzenie jej skutków. Wśród nich należy wymienić m.in. czasowe ograniczenie korzystania z wód.

Plan przeciwdziałania skutkom suszy jest zgodny z celami środowiskowymi, w zakresie dobrego stanu wód, o których jest mowa w Ramowej Dyrektywie Wodnej. Przeciwdziałanie skutkom suszy wpisuje się bezpośrednio w Cel operacyjny nr 3. Obszar gmin Fałków, Radoszyce i Ruda Maleniecka odporny na zmiany klimatu i niespodziewane wydarzenia.

### **Plan Gospodarowania Wodami na Obszarze Dorzecza Wisły**

Obszar gmin objętych strategią położony jest w dorzeczu Wisły, w regionie wodnym Górnej - Zachodniej Wisły, oraz Środkowej Wisły a najważniejszymi ciekami znajdującymi się w granicach gmin są:

- Fałków – rzeka Barbarka,
- Radoszyce – rzeka Plebanka, Kozówka,
- Ruda Maleniecka – rzeka Czarna.

Na obszarze dorzecza Wisły wyznaczonych jest obecnie:

- 2251 JCWP
- 94 JCW podziemnych.

Na obszarze dorzecza Wisły ustanowiono również obszary chronione, które w szczególności sposób są traktowane w planie gospodarowania wodami – pełen wykaz obszarów chronionych obejmuje<sup>6</sup>:

- jednolite części wód przeznaczone do poboru wody na potrzeby dla zaopatrzenia ludności w wodę przeznaczoną do spożycia przez ludzi,
- jednolite części wód przeznaczone do celów rekreacyjnych, w tym kąpieliskowych,

---

<sup>6</sup> Zgodnie z art. 16 ust. 32 ustawy z 20 lipca 2017r. Prawo wodne (tekst jednolity Dz. U. z 2021r. poz. 2233)

- obszary wrażliwe na eutrofizację wywołaną zanieczyszczeniami pochodzącymi ze źródeł komunalnych, rozumianą jako wzbogacanie wód biogenami, w szczególności związkami azotu lub fosforu, powodującymi przyspieszony wzrost glonów oraz wyższych form życia roślinnego, w wyniku którego następują niepożądane zakłócenia biologicznych stosunków w środowisku wodnym oraz pogorszenie jakości tych wód,
- obszary przeznaczone do ochrony siedlisk lub gatunków, o których mowa w przepisach ustawy z dnia 16 kwietnia 2004 r. o ochronie przyrody, dla których utrzymanie lub poprawa stanu wód jest ważnym czynnikiem w ich ochronie,
- obszary przeznaczone do ochrony gatunków zwierząt wodnych o znaczeniu gospodarczym.

Obszar gminy objętych strategią znajduje się w zasięgu następujących Jednolitych Części Wód Powierzchniowych:

Tabela 23. Wykaz Jednolitych Części Wód Powierzchniowych występujących na obszarze gmin Fałków, Radoszyce i Ruda Maleniecka

KOD JCWP	Nazwa JCWP	Lokalizacja	Status	Stan (ogólny)	Ocena ryzyka nieosiągnięcia celu środowiskowego (zagrożona/niezagrożona)	Przypisane cele środowiskowe	Działania przypisane w Programie wodnośrodowiskowym kraju
RW200006254459	Czarna od Krasnej do Plebanki	Radoszyce	NAT	Zły stan wód	zagrożona	umiarkowany stan ekologiczny stan chemiczny poniżej dobrego	<p>Działania podstawowe:</p> <ol style="list-style-type: none"> <li>1. Rozpoznanie zasadności realizacji działań naprawczych dla obszarów chronionych w zakresie utrzymania naturalnego charakteru koryta.</li> <li>2. Rozpoznanie zasadności realizacji działań naprawczych dla obszarów chronionych zależnych od hydromorfologii (wg celów środowiskowych: wymogów rzek włosienicznikowych, wylewy Q50).</li> <li>3. Realizacja działań wynikających z planów ochrony i planów zadań ochronnych dla obszarów chronionych.</li> </ol> <p>Działania uzupełniające:</p> <ol style="list-style-type: none"> <li>1. Analiza możliwości przebudowy budowli piętrzących w zakresie zapewniającym ciągłość biologiczną i spełnienie celów środowiskowych.</li> <li>2. Aktualizacja programu ochrony środowiska pod kątem poprawy efektywności dotyczącej ograniczania dopływu zanieczyszczeń do JCWP</li> <li>3. Ocena wpływu budowli poprzecznych na ciągłość biologiczną i cele środowiskowe JCWP</li> </ol>
RW2000062544799	Czarna od Plebanki do Barbarki	Fałków, Ruda Maleniecka, Radoszyce	NAT	zły stan wód	zagrożona	umiarkowany stan ekologiczny stan chemiczny poniżej dobrego	<p>Działania podstawowe:</p> <ol style="list-style-type: none"> <li>1. Rozpoznanie zasadności realizacji działań naprawczych dla obszarów chronionych zależnych od hydromorfologii (wg celów środowiskowych: wymogów rzek włosienicznikowych, wylewy Q50).</li> </ol> <p>Realizacja działań wynikających z planów ochrony i planów zadań ochronnych dla obszarów chronionych:</p> <ol style="list-style-type: none"> <li>2. Zachowanie siedliska przyrodniczego stanowiącego przedmiot ochrony [3260]. Powadzenie prac w sposób uwzględniający charakter siedliska. Przeciwdziałanie utracie ciągłości roślinności w siedlisku. (Obszar Natura 2000 Dolina Czarnej).</li> <li>3. Ochrona wód podziemnych, w tym utrzymaniu istniejącego poziomu wód gruntowych. Wymaga to w pierwszym rzędzie: - działań na rzecz ochrony obszaru Głównego Zbiornika Wód Podziemnych przed lokalizowaniem przedsięwzięć gospodarczych, mogących stworzyć zagrożenie dla czystości wód podziemnych, - eliminacji lub ograniczania działań zaburzających</li> </ol>

KOD JCWP	Nazwa JCWP	Lokalizacja	Status	Stan (ogólny)	Ocena ryzyka nieosiągnięcia celu środowiskowego (zagrożona/niezagrożona)	Przypisane cele środowiskowe	Działania przypisane w Programie wodnośrodowiskowym kraju
							<p>stosunki wodne, - działań na rzecz regulacji stosunków wodnych głównie poprzez podnoszenie retencji obszaru. (Przedborski Park Krajobrazowy).</p> <p>4. Ochrona wód powierzchniowych pod względem ilościowym i jakościowym oraz retencji wodnej. Wymaga to: - w fitocenozie terenu: - nieregulowania cieków z wyjątkiem przypadków uzasadnionych względami bezpieczeństwa i bezpośredniej ochrony Parku oraz pozostawienie warunków wodnych na terenach dolinnych w niezmienionym stanie, - zaprzestania dalszej regulacji warunków wodnych o kierunku odwadniającym na terenach, na których nie była dotychczas prowadzona, zwłaszcza na obszarach źródliskowych, torfowiskowych i mokradłach oraz w ich sąsiedztwie, - zaprzestania użytkowania urządzeń odwadniających w sąsiedztwie terenów o najbogatszej biocenozie, - objęcia różnymi formami ochrony obszarów charakteryzujących się cenną biocenozą i zapewnienie właściwej realizacji ustaleń ochronnych, - w zlewniach: - zlikwidowania wszystkich miejsc zrzutu nieoczyszczonych ścieków do wód płynących i stojących, - przyjęcia i realizowania zasady równoległych inwestycji wodociągowych i kanalizacyjnych wraz z oczyszczalniami ścieków, - rozwiązania odprowadzania ścieków i ich oczyszczania tam, gdzie już istnieją wodociągi, a zwłaszcza w zakładach przemysłowych, - prowadzenia specjalnej polityki rolnej w zakresie gospodarowania nawozami sztucznymi i środkami ochrony roślin, szczególnie restrykcyjnej w dolinach i obszarach o płytko zalegającej wodzie gruntowej, - stosowania barier biologicznych wzdłuż cieków zagrożonych sptywami powierzchniowymi zanieczyszczonych wód, - wprowadzania zalesień na tereny o niskich bonitacjach gleb, - zwiększenia retencji wodnej poprzez: budowę zbiorników małej retencji, renowację istniejących urządzeń hydrotechnicznych, zwiększenie powierzchni bagien i torfowisk oraz zwiększenie powierzchni leśnej, - respektowania przepisów dotyczących ustanawiania stref ochronnych źródeł i ujęć wody, - renaturalizacji cieków wodnych i terenów przyległych. (Przedborski Park Krajobrazowy).</p> <p>5. Wyeliminowanie wykorzystania gnojowicy oraz ścieków do nawożenia pól. (Przedborski Park Krajobrazowy).</p>

KOD JCWP	Nazwa JCWP	Lokalizacja	Status	Stan (ogólny)	Ocena ryzyka nieosiągnięcia celu środowiskowego (zagrożona/niezagrożona)	Przypisane cele środowiskowe	Działania przypisane w Programie wodnośrodowiskowym kraju
							<p>6. Zabrania się: 1) lokalizacji budownictwa letniskowego poza miejscami wyznaczonymi w miejscowym planie zagospodarowania przestrzennego, 2) utrzymywania otwartych rowów i zbiorników ściekowych, 3) dokonywania zmian stosunków wodnych, jeżeli służą innym celom niż ochrona przyrody i zrównoważone wykorzystanie użytków rolnych i leśnych oraz gospodarki rybackiej, 4) likwidowania małych zbiorników wodnych, starorzeczy oraz obszarów wodno-błotnych, 5) wylewania gnojowicy, z wyjątkiem nawożenia własnych gruntów rolnych, 6) lokalizacji ośrodków chowu, hodowli - posługujących się metodą bezściótkową, 7) likwidowania zadrzewień śródpolnych, przydrożnych i nadwodnych, 8) umyślnego zabijania dziko żyjących zwierząt, niszczenia nor, legowisk zwierzęcych, tarłisk i złożonej ikry, ptasich gniazd oraz wybierania jaj, 9) wykonywania prac ziemnych trwale zniekształcających rzeźbę terenu, z wyjątkiem obiektów związanych z zabezpieczeniem przeciwsztormowym lub przeciwpowodziowym. (Przedborski Park Krajobrazowy).</p> <p>7. Odmulanie zbiornika [1166]. Zbiornik należy pogłębić średnio o około 30 cm Sukcesywnie po około 1/3 powierzchni rocznie. Wykonywać w okresie pomiędzy 1 sierpnia a 30 września. Obręb Jacentów: 404; 406; 408; 410; 412; 414; 416; 418; 420; 422; 426/1; 428. (Obszar Natura 2000 Dolina Czarnej).</p> <p>8. Realizacja Krajowego Programu Oczyszczania Ścieków Komunalnych - Budowa kanalizacji sanitarnej w miejscowościach: Radoszyce, Plenna, Podlesie - Zaspokojenie potrzeb mieszkańców w zakresie kanalizacji Budowa kanalizacji sanitarnej w miejscowościach Radoszyce, Kapałów, Mularzów - Zaspokojenie potrzeb mieszkańców w zakresie kanalizacji Budowa kanalizacji sanitarnej w miejscowościach: Wilczkowice, Momocicha, Grodzisko, Radoszyce wraz z przebudową przepompowni ścieków - Zaspokojenie potrzeb mieszkańców w zakresie kanalizacji.</p> <p>9. Realizacja Krajowego Programu Oczyszczania Ścieków Komunalnych - Modernizacja oczyszczalni ścieków w aglomeracji BIAŁACZÓW w celu poprawy jakości odprowadzanych ścieków (ID oczyszczalni: PLLO880N).</p>

KOD JCWP	Nazwa JCWP	Lokalizacja	Status	Stan (ogólny)	Ocena ryzyka nieosiągnięcia celu środowiskowego (zagrożona/niezagrożona)	Przypisane cele środowiskowe	Działania przypisane w Programie wodnośrodowiskowym kraju
							<p>10. Przekazanie informacji do PGW WP o braku przepływu lub braku wody w korycie cieków przy przeprowadzeniu badań monitoringowych JCWP w ramach strategicznego programu PMS.</p> <p>Działania uzupełniające</p> <ol style="list-style-type: none"> <li>1. Aktualizacja programu ochrony środowiska pod kątem poprawy efektywności dotyczącej ograniczania dopływu zanieczyszczeń do JCWP</li> <li>2. Kontrola funkcjonowania urządzeń do migracji ryb.</li> <li>3. Monitoring skuteczności istniejących urządzeń do migracji ryb.</li> <li>4. Dodatkowy przegląd pozwoleń wodnoprawnych</li> <li>5. Analiza możliwości przebudowy budowli piętrzących w zakresie zapewniającym ciągłość biologiczną i spełnienie celów środowiskowych.</li> <li>6. Ocena wpływu budowli poprzecznych na ciągłość biologiczną i cele środowiskowe JCWP</li> </ol>
RW200015254229	Czarna	Radoszyce	NAT	Brak danych	zagrożona	nie można dokonać oceny stanu/potencjału (brak badań biologicznych w JCWP), stan chemiczny dobry	<p>Działania podstawowe:</p> <ol style="list-style-type: none"> <li>1. Rozpoznanie zasadności realizacji działań naprawczych dla obszarów chronionych zależnych od hydromorfologii (wg celów środowiskowych: wymogów rzek włosienicznikowych, wylewy Q50). Realizacja działań wynikających z planów ochrony i planów zadań ochronnych dla obszarów chronionych.</li> <li>2. Ochrona wód powierzchniowych pod względem ilościowym i jakościowym oraz retencji wodnej. Wymaga to: - w fitocenozie terenu: - nieregulowania cieków z wyjątkiem przypadków uzasadnionych względami bezpieczeństwa i bezpośredniej ochrony Parku oraz pozostawienie warunków wodnych na terenach dolinnych w niezmiennym stanie, - zaprzestania dalszej regulacji warunków wodnych o kierunku odwadniającym na terenach, na których nie była dotychczas prowadzona, zwłaszcza na obszarach źródliskowych, torfowiskowych i mokradłach oraz w ich sąsiedztwie, - zaprzestania użytkowania urządzeń odwadniających w sąsiedztwie terenów o najbogatszej biocenozie, - objęcia różnymi formami ochrony obszarów charakteryzujących się cenną biocenozą i zapewnienie właściwej realizacji ustaleń ochronnych, - w zlewniach: - zlikwidowania wszystkich miejsc zrzutu</li> </ol>

KOD JCWP	Nazwa JCWP	Lokalizacja	Status	Stan (ogólny)	Ocena ryzyka nieosiągnięcia celu środowiskowego (zagrożona/niezagrożona)	Przypisane cele środowiskowe	Działania przypisane w Programie wodnośrodowiskowym kraju
							<p>nieoczyszczonych ścieków do wód płynących i stojących, - przyjęcia i realizowania zasady równoległych inwestycji wodociągowych i kanalizacyjnych wraz z oczyszczalniami ścieków, - rozwiązania odprowadzania ścieków i ich oczyszczania tam, gdzie już istnieją wodociągi, a zwłaszcza w zakładach przemysłowych, - prowadzenia specjalnej polityki rolnej w zakresie gospodarowania nawozami sztucznymi i środkami ochrony roślin, szczególnie restrykcyjnej w dolinach i obszarach o płytko zalegającej wodzie gruntowej, - stosowania barier biologicznych wzdłuż cieków zagrożonych spływami powierzchniowymi zanieczyszczonych wód, - wprowadzania zalesień na tereny o niskich bonitacjach gleb, - zwiększenia retencji wodnej poprzez: budowę zbiorników małej retencji, renowację istniejących urządzeń hydrotechnicznych, zwiększenie powierzchni bagien i torfowisk oraz zwiększenie powierzchni leśnej, - respektowania przepisów dotyczących ustanawiania stref ochronnych źródeł i ujęć wody, - renaturalizacji cieków wodnych i terenów przyległych. (Przedborski Park Krajobrazowy).</p> <p>3. Zabrania się: 1) lokalizacji budownictwa letniskowego poza miejscami wyznaczonymi w miejscowym planie zagospodarowania przestrzennego, 2) utrzymywania otwartych rowów i zbiorników ściekowych, 3) dokonywania zmian stosunków wodnych, jeżeli służą innym celom niż ochrona przyrody i zrównoważone wykorzystanie użytków rolnych i leśnych oraz gospodarki rybackiej, 4) likwidowania małych zbiorników wodnych, starorzeczy oraz obszarów wodno-błotnych, 5) wylewania gnojowicy, z wyjątkiem nawożenia własnych gruntów rolnych, 6) lokalizacji ośrodków chowu, hodowli - posługujących się metodą bezściółkową, 7) likwidowania zadrzewień śródpolnych, przydrożnych i nadwodnych, 8) umyślnego zabijania dziko żyjących zwierząt, niszczenia nor, legowisk zwierzęcych, tarlisk i złożonej ikry, ptasich gniazd oraz wybierania jaj, 9) wykonywania prac ziemnych trwale zniekształcających rzeźbę terenu, z wyjątkiem obiektów związanych z zabezpieczeniem przeciwsztormowym lub przeciwpowodziowym. (Przedborski Park Krajobrazowy)</p>

KOD JCWP	Nazwa JCWP	Lokalizacja	Status	Stan (ogólny)	Ocena ryzyka nieosiągnięcia celu środowiskowego (zagrożona/niezagrożona)	Przypisane cele środowiskowe	Działania przypisane w Programie wodnośrodowiskowym kraju
							<p>4. Ochrona wód podziemnych, w tym utrzymaniu istniejącego poziomu wód gruntowych. Wymaga to w pierwszym rzędzie: - działań na rzecz ochrony obszaru Głównego Zbiornika Wód Podziemnych przed lokalizowaniem przedsięwzięć gospodarczych, mogących stworzyć zagrożenie dla czystości wód podziemnych, - eliminacji lub ograniczania działań zaburzających stosunki wodne, - działań na rzecz regulacji stosunków wodnych głównie poprzez podnoszenie retencji obszaru. (Przedborski Park Krajobrazowy).</p> <p>5. Wylimitowanie wykorzystania gnojowicy oraz ścieków do nawożenia pól. (Przedborski Park Krajobrazowy).</p> <p>6. Utworzenie strefy buforowej [7110, 7140]. Odstąpienie od zrębów zupełnych w pasie o szerokości do 30 m od granicy siedliska. Stosować zrywkę minimalizującą naruszenie pokrywy glebowej. Nadleśnictwo Przedbórz, Obręb Przedbórz: 307j; Nadleśnictwo Kielce, Obręb Snochowice: 76a, d, h; 79a; Nadleśnictwo Przedbórz, Obręb Przedbórz: 244b, d, f, i; 245a, b, f, g, i; Nadleśnictwo Włoszczowa, Obręb Oleszno: 9g; 10a, c, d, g, h, m; 61b, c, d, l, m; 97a, b, c, g; 98c, g. (Obszar Natura 2000 Ostoja Przedborska).</p> <p>7. Wskazania do prowadzenia gospodarki leśnej [91E0]. Utrzymanie charakteru siedliska w szczególności poprzez: niedopuszczenie do niwelowania terenu i osuszania. Nadleśnictwo Przedbórz, Obręb Przedbórz: 256a, b, d; 257b; 263a; 270a, i; 279h, i, j; 293a, b; 294a; 305g, h; 306d; Nadleśnictwo Włoszczowa, Obręb Oleszno: 12c, d, f, g, h, j, k, l; 13d, f, g; 16c, f, g, j, k; 17a; 18f; 50t; 51c, g, h, i, j; 52b, c, f, o, p; 59g; 62g, h, i; 64m; 65a, b, c; 66b, c, d; 67a, b; 68a; 69a; 71a, b, c, d; 72a, d, f, g; 73f, h, j, k, l; 78c; 79a, b, c, d; 80h, i, j; 81a, b; 82h, i, j, k, l; 89a, b, g; Obręb Ewelinów: 2-8; 13-53; 1786-1788. (Obszar Natura 2000 Ostoja Przedborska).</p> <p>8. Utrzymanie siedliska [7150]. W szczególności poprzez odstąpienie od zalesiania lub osuszania. Obręb Gnieździska: 1180/1. (Obszar Natura 2000 Ostoja Przedborska).</p> <p>9. Utrzymanie siedliska [7140]. Utrzymanie charakteru siedliska w szczególności poprzez: odstąpienie od makroniwelowania terenu, zalesiania, osuszania lub stałego zalewania. Koszenie z wywiezieniem biomasy co</p>



KOD JCWP	Nazwa JCWP	Lokalizacja	Status	Stan (ogólny)	Ocena ryzyka nieosiągnięcia celu środowiskowego (zagrożona/niezagrożona)	Przypisane cele środowiskowe	Działania przypisane w Programie wodnośrodowiskowym kraju
							najmniej raz na 3 lata ale nie częściej niż 1 raz w roku. (Obszar Natura 2000 Ostoja Przedborska). Dla JCW nie zaplanowano żadnych dodatkowych działań uzupełniających.
RW20000625429	Czarna	Fałków, Radoszyce, Ruda Maleniecka	NAT	zły stan wód	zagrożona	umiarkowany stan ekologiczny, stan chemiczny poniżej dobrego	<p>Działania podstawowe:</p> <ol style="list-style-type: none"> <li>1. Rozpoznanie zasadności realizacji działań naprawczych dla obszarów chronionych w zakresie utrzymania naturalnego charakteru koryta.</li> <li>2. Rozpoznanie zasadności realizacji działań naprawczych dla obszarów chronionych zależnych od hydromorfologii (wg celów środowiskowych: wymogów rzek włosienicznikowych, wylewy Q50).</li> <li>3. Rozpoznanie zasadności realizacji działań naprawczych dla obszarów chronionych w zakresie dopływu zanieczyszczeń.</li> </ol> <p>Realizacja działań wynikających z planów ochrony i planów zadań ochronnych dla obszarów chronionych:</p> <ol style="list-style-type: none"> <li>4. Ochrona lasów bagiennych oraz leżących na ich obszarze torfowisk przed gwałtownym odwodnieniem i przesuszeniem. (rez. Piskorzeniec).</li> <li>5. Ochrona wód podziemnych, w tym utrzymaniu istniejącego poziomu wód gruntowych. Wymaga to w pierwszym rzędzie: - działań na rzecz ochrony obszaru Głównego Zbiornika Wód Podziemnych przed lokalizowaniem przedsięwzięć gospodarczych, mogących stworzyć zagrożenie dla czystości wód podziemnych, - eliminacji lub ograniczania działań zaburzających stosunki wodne, - działań na rzecz regulacji stosunków wodnych głównie poprzez podnoszenie retencji obszaru. (Przedborski Park Krajobrazowy).</li> <li>6. Ochrona wód powierzchniowych pod względem ilościowym i jakościowym oraz retencji wodnej. Wymaga to: - w fitocenozie terenu: - nieregulowania cieków z wyjątkiem przypadków uzasadnionych względami bezpieczeństwa i bezpośredniej ochrony Parku oraz pozostawienie warunków wodnych na terenach dolinnych w niezmienionym stanie, - zaprzestania dalszej regulacji warunków wodnych o kierunku odwadniającym na terenach, na których nie była dotychczas prowadzona, zwłaszcza na obszarach źródliskowych, torfowiskowych i mokradłach oraz w ich sąsiedztwie, - zaprzestania użytkowania urządzeń odwadniających w sąsiedztwie terenów o najbogatszej</li> </ol>

KOD JCWP	Nazwa JCWP	Lokalizacja	Status	Stan (ogólny)	Ocena ryzyka nieosiągnięcia celu środowiskowego (zagrożona/niezagrożona)	Przypisane cele środowiskowe	Działania przypisane w Programie wodnośrodowiskowym kraju
							<p>biocenoze, - objęcia różnymi formami ochrony obszarów charakteryzujących się cenną biocenozą i zapewnienie właściwej realizacji ustaleń ochronnych, - w zlewniach: - zlikwidowania wszystkich miejsc zrzutu nieoczyszczonych ścieków do wód płynących i stojących, - przyjęcia i realizowania zasady równoległych inwestycji wodociągowych i kanalizacyjnych wraz z oczyszczalniami ścieków, - rozwiązania odprowadzania ścieków i ich oczyszczania tam, gdzie już istnieją wodociągi, a zwłaszcza w zakładach przemysłowych, - prowadzenia specjalnej polityki rolnej w zakresie gospodarowania nawozami sztucznymi i środkami ochrony roślin, szczególnie restrykcyjnej w dolinach i obszarach o płytko zalegającej wodzie gruntowej, - stosowania barier biologicznych wzdłuż cieków zagrożonych sptywami powierzchniowymi zanieczyszczonych wód, - wprowadzania zalesień na tereny o niskich bonitacjach gleb, - zwiększenia retencji wodnej poprzez: budowę zbiorników małej retencji, renowację istniejących urządzeń hydrotechnicznych, zwiększenie powierzchni bagien i torfowisk oraz zwiększenie powierzchni leśnej, - respektowania przepisów dotyczących ustanawiania stref ochronnych źródeł i ujęć wody, - renaturalizacji cieków wodnych i terenów przyległych. (Przedborski Park Krajobrazowy).</p> <p>7. Wyeliminowanie wykorzystania gnojowicy oraz ścieków do nawożenia pól. (Przedborski Park Krajobrazowy).</p> <p>8. Zabrania się: 1) lokalizacji budownictwa letniskowego poza miejscami wyznaczonymi w miejscowym planie zagospodarowania przestrzennego, 2) utrzymywania otwartych rowów i zbiorników ściekowych, 3) dokonywania zmian stosunków wodnych, jeżeli służą innym celom niż ochrona przyrody i zrównoważone wykorzystanie użytków rolnych i leśnych oraz gospodarki rybackiej, 4) likwidowania małych zbiorników wodnych, starorzeczy oraz obszarów wodno-błotnych, 5) wylewania gnojowicy, z wyjątkiem nawożenia własnych gruntów rolnych, 6) lokalizacji ośrodków chowu, hodowli - posługujących się metodą bezściółkową, 7) likwidowania zadrzewień śródpolnych, przydrożnych i nadwodnych, 8) umyślnego zabijania dziko żyjących zwierząt, niszczenia nor, legowisk zwierzęcych, tarlisk i złożonej ikry,</p>

KOD JCWP	Nazwa JCWP	Lokalizacja	Status	Stan (ogólny)	Ocena ryzyka nieosiągnięcia celu środowiskowego (zagrożona/niezagrożona)	Przypisane cele środowiskowe	Działania przypisane w Programie wodnośrodowiskowym kraju
							<p>ptasich gniazd oraz wybierania jaj, 9) wykonywania prac ziemnych trwale zniekształcających rzeźbę terenu, z wyjątkiem obiektów związanych z zabezpieczeniem przeciwsztormowym lub przeciwpowodziowym. (Przedborski Park Krajobrazowy).</p> <p>9. Utrzymanie maksymalnych poziomów piętrzenia na obszarze stawu "Dużego". (rez. Piskorzaniec).</p> <p>10. Monitorowanie poziomu wody. (rez. Piskorzaniec).</p> <p>11. Uporządkowanie i poprawa infrastruktury związanej z gospodarką ściekową na obszarze gminy poza aglomeracjami.</p> <p>12. Analizy techniczno-ekonomiczne gospodarowania ściekami w obszarze gminy poza aglomeracjami.</p> <p>13. Przekazanie informacji do PGW WP o braku przepływu lub braku wody w korycie ciek przy przeprowadzeniu badań monitoringowych JCWP w ramach strategicznego programu PMŚ.</p> <p>14. Realizacja działań wynikających z planów ochrony i planów zadań ochronnych dla obszarów chronionych - Wskazania do prowadzenia gospodarki leśnej [91E0]. Utrzymanie charakteru siedliska w szczególności poprzez: niedopuszczenie do niwelowania terenu i osuszania. Nadleśnictwo Przedbórz, Obręb Przedbórz: 256a, b, d; 257b; 263a; 270a, i; 279h, i, j; 293a, b; 294a; 305g, h; 306d; Nadleśnictwo Włoszczowa, Obręb Oleszno: 12c, d, f, g, h, j, k, l; 13d, f, g; 16c, f, g, j, k; 17a; 18f; 50t; 51c, g, h, i, j; 52b, c, f, o, p; 59g; 62g, h, i; 64m; 65a, b, c; 66b, c, d; 67a, b; 68a; 69a; 71a, b, c, d; 72a, d, f, g; 73f, h, j, k, l; 78c; 79a, b, c, d; 80h, i, j; 81a, b; 82h, i, j, k, l; 89a, b, g; Obręb Ewelinów: 2-8; 13-53; 1786-1788. (Obszar Natura 2000 Ostoja Przedborska).</p> <p>15. Realizacja działań wynikających z planów ochrony i planów zadań ochronnych dla obszarów chronionych - Utworzenie strefy buforowej [7110, 7140]. Odstąpienie od zrębów zupełnych w pasie o szerokości do 30 m od granicy siedliska. Stosować zrywkę minimalizującą naruszenie pokrywy glebowej. Nadleśnictwo Przedbórz, Obręb Przedbórz: 307j; Nadleśnictwo Kielce, Obręb Snochowice: 76a, d, h; 79a; Nadleśnictwo Przedbórz, Obręb Przedbórz: 244b, d, f, i; 245a, b, f, g, i; Nadleśnictwo Włoszczowa, Obręb Oleszno: 9g; 10a, c, d,</p>

Strategia Rozwoju Ponadlokalnego  
dla Gmin **Fałków**, **Radoszyce** i **Ruda Maleniecka** do roku 2030

KOD JCWP	Nazwa JCWP	Lokalizacja	Status	Stan (ogólny)	Ocena ryzyka nieosiągnięcia celu środowiskowego (zagrożona/niezagrożona)	Przypisane cele środowiskowe	Działania przypisane w Programie wodnośrodowiskowym kraju
							g, h, m; 61b, c, d, l, m; 97a, b, c, g; 98c, g. (Obszar Natura 2000 Ostoja Przedborska). 16. Realizacja działań wynikających z planów ochrony i planów zadań ochronnych dla obszarów chronionych- Utrzymanie siedliska [7140]. Utrzymanie charakteru siedliska w szczególności poprzez: odstąpienie od makroniwelowania terenu, zalesiania, osuszania lub stałego zalewania. Koszenie z wywiezieniem biomasy co najmniej raz na 3 lata ale nie częściej niż 1 raz w roku. (Obszar Natura 2000 Ostoja Przedborska). Działania uzupełniające: 1. Dodatkowy przegląd pozwoleń wodnoprawnych 2. Aktualizacja programu ochrony środowiska pod kątem poprawy efektywności dotyczącej ograniczania dopływu zanieczyszczeń do JCWP 3. Ocena wpływu budowli poprzecznych na ciągłość biologiczną i cele środowiskowe JCWP
RW200010254845	Wąglanka do zb. Wąglanka-Miedzna	Ruda Maleniecka	NAT	Zły stan wód	zagrożona	zły stan ekologiczny stan chemiczny poniżej dobrego	Działania podstawowe: 1. Rozpoznanie zasadności realizacji działań naprawczych dla obszarów chronionych w zakresie utrzymania naturalnego charakteru koryta. 2. Rozpoznanie zasadności realizacji działań naprawczych dla obszarów chronionych w zakresie dopływu zanieczyszczeń. 3. Realizacja Krajowego Programu Oczyszczania Ścieków Komunalnych. 4. Kontrole dotyczące stosowania programu działań mających na celu zmniejszenie zanieczyszczenia wód azotanami pochodzącymi ze źródeł rolniczych oraz zapobieganie dalszemu zanieczyszczeniu przez podmioty prowadzące produkcję rolną i działalność Dla JCW nie zaplanowano żadnych dodatkowych działań uzupełniających
RW200003216299	Wierna Rzeka	Radoszyce	NAT	Zły stan wód	zagrożona	umiarkowany stan ekologiczny stan chemiczny poniżej dobrego	Działania podstawowe: Realizacja Krajowego Programu Oczyszczania Ścieków Komunalnych: 1. Rozbudowa oczyszczalni ścieków w aglomeracji Korczyn w celu poprawy jakości odprowadzanych ścieków (ID oczyszczalni ścieków: PLSW5050).

KOD JCWP	Nazwa JCWP	Lokalizacja	Status	Stan (ogólny)	Ocena ryzyka nieosiągnięcia celu środowiskowego (zagrożona/niezagrożona)	Przypisane cele środowiskowe	Działania przypisane w Programie wodnośrodowiskowym kraju
							<ol style="list-style-type: none"> <li>2. Modernizacja części osadowej oczyszczalni ścieków w aglomeracji Bukowa w celu poprawy jakości odprowadzanych ścieków (ID oczyszczalni ścieków: PLSW0740N)</li> <li>3. Budowa kanalizacji sanitarnej na terenie aglomeracji Strawczyn..</li> <li>4. Modernizacja oczyszczalni ścieków w aglomeracji Strawczyn w celu poprawy jakości odprowadzanych ścieków (ID oczyszczalni ścieków: PLSW0210).</li> <li>5. Rozpoznanie zasadności realizacji działań naprawczych dla obszarów chronionych w zakresie utrzymania naturalnego charakteru koryta.</li> <li>6. Rozpoznanie zasadności realizacji działań naprawczych dla obszarów chronionych zależnych od hydromorfologii (wg celów środowiskowych: wymogów rzek włosienicznikowych, wylewy Q50).</li> <li>7. Kontrola przestrzegania warunków stosowania środków ochrony roślin</li> </ol> <p>Realizacja działań wynikających z planów ochrony i planów zadań ochronnych dla obszarów chronionych.</p> <ol style="list-style-type: none"> <li>8. Zaleca się ochronę obszarów źródłiskowych, poprzez odstąpienie od zmian ich użytkowania, a w szczególności trwałego wylesiania lub zamiany użytków zielonych w grunty orne, z wyjątkiem realizacji zadań służących ich ochronie i racjonalnemu udostępnieniu turystycznemu. (Chęcińsko-Kielecki Park Krajobrazowy).</li> <li>9. Zaleca się przyspieszenie budowy kanalizacji sanitarnej i oczyszczalni ścieków, w tym: a) podłączenie do oczyszczalni ścieków wszelkich nowych obiektów produkcyjnych, usługowych, w tym turystycznych i mieszkalnych, b) uporządkowanie gospodarki ściekowej na terenach nieobjętych dotychczas systemem kanalizacji sanitarnej. (Chęcińsko-Kielecki Park Krajobrazowy).</li> <li>10. Zaleca się utrzymanie naturalnego kształtu i przebiegu koryt wszystkich cieków w granicach Parku, z wyjątkiem sytuacji wynikających z odrębnych przepisów. (Chęcińsko-Kielecki Park Krajobrazowy).</li> <li>11. Zaleca się odstąpienie od działań powodujących obniżenie zwierciadła wód podziemnych na gruntach ornych, łąkach i pastwiskach, jak też w obszarach parowód, dolin rzecznych i strefach źródłiskowych cieków. (Chęcińsko-Kielecki Park Krajobrazowy).</li> </ol>

KOD JCWP	Nazwa JCWP	Lokalizacja	Status	Stan (ogólny)	Ocena ryzyka nieosiągnięcia celu środowiskowego (zagrożona/niezagrożona)	Przypisane cele środowiskowe	Działania przypisane w Programie wodnośrodowiskowym kraju
							<p>12. Zaleca się utrzymywanie, przez niezbędne zarybienia, stałego poziomu liczebności gatunków ryb szczególnie eksploatowanych przez wędkarzy, a także wykazujących regres stanu z innych powodów. (Chęcińsko-Kielecki Park Krajobrazowy).</p> <p>13. Zaleca się uwzględnienie w gospodarce rybackiej potrzeb ochrony gatunków rzadkich, zagrożonych i chronionych oraz objętych lokalnymi i krajowymi programami ochrony czynnej. (Chęcińsko-Kielecki Park Krajobrazowy).</p> <p>14. Zaleca się oparcie gospodarki rybackiej na aktualnym rozpoznaniu składu taksonomicznego oraz bazy pokarmowej ryb. (Chęcińsko-Kielecki Park Krajobrazowy).</p> <p>15. Zaleca się pozostawianie stałych i okresowych oczek wodnych oraz terenów podmokłych. (Chęcińsko-Kielecki Park Krajobrazowy).</p> <p>16. Zaleca się opracowanie bilansu wodno-gospodarczego dla zlewni, w których prowadzona jest stawowa gospodarka rybacka. (Chęcińsko-Kielecki Park Krajobrazowy).</p> <p>17. Zaleca się wprowadzenie zakazu zarybienia wód Parku obcymi geograficznie gatunkami ryb, a w przypadku stwierdzenia sukcesywne ich eliminowanie. (Chęcińsko-Kielecki Park Krajobrazowy).</p> <p>18. Zaleca się w strefach intensywnego spływu powierzchniowego, pozostawienie lub tworzenie wzdłuż cieków i zbiorników wodnych, co najmniej 5. metrowego pasa trzcinowisk, zadrzewień i zakrzaczeń tworzących naturalną strefę buforową. (Chęcińsko-Kielecki Park Krajobrazowy).</p> <p>19. Zachowanie siedliska przyrodniczego stanowiącego przedmiot ochrony [91D0]. Zapobieganie skutkowi polegającemu na zmianie stosunków wodnych. (Obszar Natura 2000 Wzgórza Chęcińsko-Kieleckie).</p> <p>20. Opracowanie programu poprawy naturalnej retencji leśnej w zlewni JCWP.</p> <p>21. Realizacja przedsięwzięć zmierzających do zwiększenia lub odtwarzania naturalnej retencji leśnej w zlewni JCWP.</p> <p>22. Realizacja przedsięwzięć zmierzających do zwiększenia ilości i czasu naturalnej retencji wód na gruntach rolnych w zlewni JCWP.</p>

KOD JCWP	Nazwa JCWP	Lokalizacja	Status	Stan (ogólny)	Ocena ryzyka nieosiągnięcia celu środowiskowego (zagrożona/niezagrożona)	Przypisane cele środowiskowe	Działania przypisane w Programie wodnośrodowiskowym kraju
							<p>23. Opracowanie programu poprawy retencji glebowej i krajobrazowej na obszarach rolniczych w zlewni JCWP.</p> <p>Działania uzupełniające:</p> <ol style="list-style-type: none"> <li>1. Aktualizacja programu ochrony środowiska pod kątem poprawy efektywności dotyczącej ograniczania dopływu zanieczyszczeń do JCWP</li> <li>2. Analiza możliwości przebudowy budowli piętrzących w zakresie zapewniającym ciągłość biologiczną i spełnienie celów środowiskowych.</li> </ol>
RW200010254369	<b>Ojrzanka</b>	Fałków	NAT	zły stan wód	niezagrożona	umiarkowany stan ekologiczny, stan chemiczny poniżej dobrego	<p>Działania podstawowe:</p> <p>Realizacja działań wynikających z planów ochrony i planów zadań ochronnych dla obszarów chronionych:</p> <ol style="list-style-type: none"> <li>1. Ograniczenie ładunku odprowadzanych zanieczyszczeń (NPK) do wód powierzchniowych w obszarze do poziomu klasowości II - cały okres obowiązywania planu zadań ochronnych [koza]. Podwyższenie wymagań co do parametrów jakości zrzucanych ścieków (dążenie do zmniejszenia przynajmniej o 1/3 dopuszczalnego ładunku doprowadzanych ścieków komunalnych i opadowych do rzeki Pilicy w ramach postępowań oceny oddziaływania przedsięwzięć na środowisko i na obszary Natura 2000). Cały obszar Natura 2000- wszystkie istniejące i nowo oddawane instalacje odprowadzania ścieków. (Obszar Natura 2000 Dolina Środkowej Pilicy).</li> <li>2. Zaniechanie prac hydrotechnicznych i regulacyjnych koryt rzek - cały okres obowiązywania planu zadań ochronnych [3150, 3270, 6430]. Nie dotyczy prac związanych z konserwacją i remontem istniejących obiektów i budowli hydrotechnicznych oraz prac nie powodujących znacznych zmian w siedlisku przyrodniczym lub wykonywanych w związku z czynną ochroną przedmiotów ochrony obszaru Natura 2000. Obszar wdrażania: obszar Natura 2000. (Obszar Natura 2000 Dolina Środkowej Pilicy).</li> <li>3. Zabrania się: 1) lokalizacji budownictwa letniskowego poza miejscami wyznaczonymi w miejscowym planie zagospodarowania przestrzennego, 2) utrzymywania otwartych rowów i zbiorników ściekowych, 3) dokonywania zmian stosunków wodnych, jeżeli służą innym celom niż ochrona przyrody i zrównoważone wykorzystanie użytków rolnych i leśnych oraz gospodarki</li> </ol>

KOD JCWP	Nazwa JCWP	Lokalizacja	Status	Stan (ogólny)	Ocena ryzyka nieosiągnięcia celu środowiskowego (zagrożona/niezagrożona)	Przypisane cele środowiskowe	Działania przypisane w Programie wodnośrodowiskowym kraju
							<p>rybackiej, 4) likwidowania małych zbiorników wodnych, starorzeczy oraz obszarów wodno-błotnych, 5) wylewania gnojowicy, z wyjątkiem nawożenia własnych gruntów rolnych, 6) lokalizacji ośrodków chowu, hodowli - posługujących się metodą bezściółkową, 7) likwidowania zadrzewień śródpolnych, przydrożnych i nadwodnych, 8) umyślnego zabijania dziko żyjących zwierząt, niszczenia nor, legowisk zwierzęcych, tarlisk i złożonej ikry, ptasich gniazd oraz wybierania jaj, 9) wykonywania prac ziemnych trwale zniekształcających rzeźbę terenu, z wyjątkiem obiektów związanych z zabezpieczeniem przeciwsztormowym lub przeciwpowodziowym. (Przedborski Park Krajobrazowy).</p> <p>4. Wyeliminowanie wykorzystania gnojowicy oraz ścieków do nawożenia pól. (Przedborski Park Krajobrazowy).</p> <p>5. Ochrona wód powierzchniowych pod względem ilościowym i jakościowym oraz retencji wodnej. Wymaga to: - w fitocenozie terenu: - nieregulowania cieków z wyjątkiem przypadków uzasadnionych względami bezpieczeństwa i bezpośredniej ochrony Parku oraz pozostawienie warunków wodnych na terenach dolinnych w niezmienionym stanie, - zaprzestania dalszej regulacji warunków wodnych o kierunku odwadniającym na terenach, na których nie była dotychczas prowadzona, zwłaszcza na obszarach źródliskowych, torfowiskowych i mokradłach oraz w ich sąsiedztwie, - zaprzestania użytkowania urządzeń odwadniających w sąsiedztwie terenów o najbogatszej biocenozie, - objęcia różnymi formami ochrony obszarów charakteryzujących się cenną biocenozą i zapewnienie właściwej realizacji ustaleń ochronnych, - w zlewniach: - zlikwidowania wszystkich miejsc zrzutu nieoczyszczonych ścieków do wód płynących i stojących, - przyjęcia i realizowania zasady równoległych inwestycji wodociągowych i kanalizacyjnych wraz z oczyszczalniami ścieków, - rozwiązania odprowadzania ścieków i ich oczyszczania tam, gdzie już istnieją wodociągi, a zwłaszcza w zakładach przemysłowych, - prowadzenia specjalnej polityki rolnej w zakresie gospodarowania nawozami sztucznymi i środkami ochrony roślin, szczególnie restrykcyjnej w dolinach i obszarach o płytko zalegającej wodzie gruntowej, -</p>



KOD JCWP	Nazwa JCWP	Lokalizacja	Status	Stan (ogólny)	Ocena ryzyka nieosiągnięcia celu środowiskowego (zagrożona/niezagrożona)	Przypisane cele środowiskowe	Działania przypisane w Programie wodnośrodowiskowym kraju
							<p>stosowania barier biologicznych wzdłuż cieków zagrożonych sptywami powierzchniowymi zanieczyszczonych wód, - wprowadzania zalesień na tereny o niskich bonitacjach gleb, - zwiększenia retencji wodnej poprzez: budowę zbiorników małej retencji, renowację istniejących urządzeń hydrotechnicznych, zwiększenie powierzchni bagien i torfowisk oraz zwiększenie powierzchni leśnej, - respektowania przepisów dotyczących ustanawiania stref ochronnych źródeł i ujęć wody, - renaturalizacji cieków wodnych i terenów przyległych. (Przedborski Park Krajobrazowy).</p> <p>6. Ochrona wód podziemnych, w tym utrzymaniu istniejącego poziomu wód gruntowych. Wymaga to w pierwszym rzędzie: - działań na rzecz ochrony obszaru Głównego Zbiornika Wód Podziemnych przed lokalizowaniem przedsięwzięć gospodarczych, mogących stworzyć zagrożenie dla czystości wód podziemnych, - eliminacji lub ograniczania działań zaburzających stosunki wodne, - działań na rzecz regulacji stosunków wodnych głównie poprzez podnoszenie retencji obszaru. (Przedborski Park Krajobrazowy). Dla JCW nie zaplanowano żadnych dodatkowych działań uzupełniających.</p>
RW2000112545399	Pilica od Zwleczy do zb. Sulejów	Fałków	NAT	zły stan wód	zagrożona	zły stan ekologiczny, stan chemiczny poniżej dobrego	<p>Działania podstawowe:</p> <ol style="list-style-type: none"> <li>1. Kontrola przestrzegania warunków stosowania środków ochrony roślin</li> <li>2. Realizacja Krajowego Programu Oczyszczania Ścieków Komunalnych. Realizacja działań wynikających z planów ochrony i planów zadań ochronnych dla obszarów chronionych:</li> <li>3. Ochrona prawidłowej struktury gatunkowej ryb w wodach Pilicy, Luciąży, Czarnej Malenieckiej. (Sulejowski Park Krajobrazowy).</li> <li>4. Ochrona zasobów hydrogeologicznych, poprawa bilansu wodnego. (Sulejowski Park Krajobrazowy).</li> <li>5. Odbudowa zdegradowanych siedlisk nieleśnych i wodnych. (Sulejowski Park Krajobrazowy).</li> <li>6. Przywracanie drożności rzek. (Sulejowski Park Krajobrazowy).</li> <li>7. Zachowanie przykorytowych lasów łęgowych. (Sulejowski Park Krajobrazowy)</li> </ol>

KOD JCWP	Nazwa JCWP	Lokalizacja	Status	Stan (ogólny)	Ocena ryzyka nieosiągnięcia celu środowiskowego (zagrożona/niezagrożona)	Przypisane cele środowiskowe	Działania przypisane w Programie wodnośrodowiskowym kraju
							<p>8. Ochrona wód podziemnych, w tym utrzymaniu istniejącego poziomu wód gruntowych. Wymaga to w pierwszym rzędzie: - działań na rzecz ochrony obszaru Głównego Zbiornika Wód Podziemnych przed lokalizowaniem przedsięwzięć gospodarczych, mogących stworzyć zagrożenie dla czystości wód podziemnych, - eliminacji lub ograniczania działań zaburzających stosunki wodne, - działań na rzecz regulacji stosunków wodnych głównie poprzez podnoszenie retencji obszaru. (Przedborski Park Krajobrazowy).</p> <p>9. Ochrona wód powierzchniowych pod względem ilościowym i jakościowym oraz retencji wodnej. Wymaga to: - w fitocenozie terenu: - nieregulowania cieków z wyjątkiem przypadków uzasadnionych względami bezpieczeństwa i bezpośredniej ochrony Parku oraz pozostawienie warunków wodnych na terenach dolinnych w niezmiennym stanie, - zaprzestania dalszej regulacji warunków wodnych o kierunku odwadniającego na terenach, na których nie była dotychczas prowadzona, zwłaszcza na obszarach źródliskowych, torfowiskowych i mokradłach oraz w ich sąsiedztwie, - zaprzestania użytkowania urządzeń odwadniających w sąsiedztwie terenów o najbogatszej biocenozie, - objęcia różnymi formami ochrony obszarów charakteryzujących się cenną biocenozą i zapewnienie właściwej realizacji ustaleń ochronnych, - w zlewniach: - zlikwidowania wszystkich miejsc zrzutu nieoczyszczonych ścieków do wód płynących i stojących, - przyjęcia i realizowania zasady równoległych inwestycji wodociągowych i kanalizacyjnych wraz z oczyszczalniami ścieków, - rozwiązania odprowadzania ścieków i ich oczyszczania tam, gdzie już istnieją wodociągi, a zwłaszcza w zakładach przemysłowych, - prowadzenia specjalnej polityki rolnej w zakresie gospodarowania nawozami sztucznymi i środkami ochrony roślin, szczególnie restrykcyjnej w dolinach i obszarach o płytko zalegającej wodzie gruntowej, - stosowania barier biologicznych wzdłuż cieków zagrożonych wpływami powierzchniowymi zanieczyszczonych wód, - wprowadzania zalesień na tereny o niskich bonitacjach gleb, - zwiększenia retencji wodnej poprzez: budowę zbiorników małej retencji, renowację istniejących urządzeń hydrotechnicznych, zwiększenie powierzchni bagien i</p>

KOD JCWP	Nazwa JCWP	Lokalizacja	Status	Stan (ogólny)	Ocena ryzyka nieosiągnięcia celu środowiskowego (zagrożona/niezagrożona)	Przypisane cele środowiskowe	Działania przypisane w Programie wodnośrodowiskowym kraju
							<p>torfowisk oraz zwiększenie powierzchni leśnej, - respektowania przepisów dotyczących ustanawiania stref ochronnych źródeł i ujęć wody, - renaturalizacji cieków wodnych i terenów przyległych. (Przedborski Park Krajobrazowy).</p> <p>10. Wyeliminowanie wykorzystania gnojowicy oraz ścieków do nawożenia pól. (Przedborski Park Krajobrazowy).</p> <p>11. Zabrania się: 1) lokalizacji budownictwa letniskowego poza miejscami wyznaczonymi w miejscowym planie zagospodarowania przestrzennego, 2) utrzymywania otwartych rowów i zbiorników ściekowych, 3) dokonywania zmian stosunków wodnych, jeżeli służą innym celom niż ochrona przyrody i zrównoważone wykorzystanie użytków rolnych i leśnych oraz gospodarki rybackiej, 4) likwidowania małych zbiorników wodnych, starorzeczy oraz obszarów wodno-błotnych, 5) wylewania gnojowicy, z wyjątkiem nawożenia własnych gruntów rolnych, 6) lokalizacji ośrodków chowu, hodowli - posługujących się metodą bezściółkową, 7) likwidowania zadrzewień śródpolnych, przydrożnych i nadwodnych, 8) umyślnego zabijania dziko żyjących zwierząt, niszczenia nor, legowisk zwierzęcych, tarlisk i złożonej ikry, ptasich gniazd oraz wybierania jaj, 9) wykonywania prac ziemnych trwale zniekształcających rzeźbę terenu, z wyjątkiem obiektów związanych z zabezpieczeniem przeciwsztormowym lub przeciwpowodziowym. (Przedborski Park Krajobrazowy).</p> <p>12. Zmiany w gospodarce zarybieniowej użytkownika obwodów rybackich w obszarze - od 2015 r. z uwagi na konieczność wprowadzenia zmian w operatach rybackich obwodów [koza] Zmniejszenie norm zarybienia rzeki Pilicy w obszarze narybkiem letnim sandacza (30% obecnie stosowanych dawek) z przeniesieniem środków na karpowate gatunki reofilne (świnka, brzana, kleń). Ograniczenie lub całkowite zaprzestanie zarybienia Zbiornika Sulejowskiego sumem (silna migracja w górę rzeki). Unikanie stanowiskowej koncentracji materiału zarybieniowego drapieźników przy zarybieniu. Stanowiska wprowadzania materiału zarybieniowego do rzeki Pilicy powyżej ujścia Czarnej Koneckiej. (Obszar Natura 2000 Dolina Środkowej Pilicy).</p>

KOD JCWP	Nazwa JCWP	Lokalizacja	Status	Stan (ogólny)	Ocena ryzyka nieosiągnięcia celu środowiskowego (zagrożona/niezagrożona)	Przypisane cele środowiskowe	Działania przypisane w Programie wodnośrodowiskowym kraju
							<p>13. Zaniechanie zabudowy mulistych brzegów rzek [3270], ich zasypywania, modyfikacji, zaśmiecania oraz użyźniania - cały okres obowiązywania planu zadań ochronnych. Wszystkie płyty przedmiotowego siedliska przyrodniczego. (Obszar Natura 2000 Dolina Środkowej Pilicy).</p> <p>14. Ograniczenie ładunku odprowadzanych zanieczyszczeń (NPK) do wód powierzchniowych w obszarze do poziomu klasowości II - cały okres obowiązywania planu zadań ochronnych [koza]. Podwyższenie wymagań co do parametrów jakości zrzucanych ścieków (dążenie do zmniejszenia przynajmniej o 1/3 dopuszczalnego ładunku doprowadzanych ścieków komunalnych i opadowych do rzeki Pilicy w ramach postępowań oceny oddziaływania przedsięwzięć na środowisko i na obszary Natura 2000). Cały obszar Natura 2000- wszystkie istniejące i nowo oddawane instalacje odprowadzania ścieków. (Obszar Natura 2000 Dolina Środkowej Pilicy).</p> <p>15. Wspieranie działań zarządzającego rzeką Pilicą, zmierzających do pogłębienia koryta rzeki w strefie cofki Zbiornika Sulejowskiego - cały okres obowiązywania planu zadań ochronnych [koza]. Prace utrzymaniowe koryta rzeki obejmujących usunięcie наносów aluwialnych (piasku) z koryta rzeki Pilicy w obszarze cofki Zbiornika Sulejowskiego i zwiększonej sedimentacji korytowej, tj. od Podklasztorza do Kurnędza. (Obszar Natura 2000 Dolina Środkowej Pilicy).</p> <p>16. Ochrona i rewitalizacja ekosystemów wodno-torfowiskowych. (Sulejowski Park Krajobrazowy).</p> <p>17. Realizacja działań wynikających z planów ochrony i planów zadań ochronnych dla obszarów chronionych.</p> <p>18. Pogłębienie południowych zbiorników z kompleksu stawów 2 zbiorników przynajmniej o 30-50 cm w części centralnej, pozostawiając zarośnięte płycizny przy brzegach [kumak nizinny]. Zabieg ten należy wykonać w okresie jesienno-zimowym gdy ułatwiony jest dostęp, a płyzy (różnych gatunków) pozostają na zimowiskach lądowych. (Obszar Natura 2000 Dolina Środkowej Pilicy).</p>

KOD JCWP	Nazwa JCWP	Lokalizacja	Status	Stan (ogólny)	Ocena ryzyka nieosiągnięcia celu środowiskowego (zagrożona/niezagrożona)	Przypisane cele środowiskowe	Działania przypisane w Programie wodnośrodowiskowym kraju
							<p>19. Usunięcie nadmiaru roślinności - co 4 lata [kumak nizinny]. W okresie jesiennym (od końca października do początku grudnia, zależnie od warunków pogodowych w danym roku) należy zmniejszyć zacienienie zbiornika wodnego, usuwając rośliny z co najmniej 50% zarośniętej powierzchni. Wskazane jest pozostawienie pasa roślinności przy brzeżnej, o szerokości 1-2 metrów od brzegu. Proces wycinania, rozrastających się pałek wodnych i trzciny, powinien być przeprowadzony przy częściowo spuszczonej wodzie. W miarę możliwości należy usuwać rzęsę z powierzchni zbiornika. (Obszar Natura 2000 Dolina Środkowej Pilicy).</p> <p>20. Zaniechanie prac ukierunkowanych na osuszanie boru [91D0] - cały okres obowiązywania planu zadań ochronnych. Wszystkie płyty przedmiotowego siedliska przyrodniczego. (Obszar Natura 2000 Dolina Środkowej Pilicy).</p> <p>21. Zaniechanie osuszania torfowisk [7140] - cały okres obowiązywania planu zadań ochronnych. Wszystkie płyty przedmiotowego siedliska przyrodniczego. (Obszar Natura 2000 Dolina Środkowej Pilicy).</p> <p>22. Opracowanie programu poprawy retencji na terenach zurbanizowanych w zlewni JCWP</p> <p>Działania uzupełniające:</p> <p>1. Ocena wpływu budowli poprzecznych na ciągłość biologiczną i cele środowiskowe JCWP</p>

Źródło: opracowanie własne na podstawie <http://karty.apgw.gov.pl:4200/jcw-powierzchniowe>

• oraz Jednolitych Części Wód Podziemnych

Numer JCWPd	Kod JCWPd	położenie	Stan ilościowy	Stan chemiczny	Ogólna ocena stanu JCWPd	Ocena ryzyka niespełnienia celów środowiskowych	Przypisane cele środowiskowe	Działania przypisane w Programie wodnośrodowiskowym kraju
84	GW200084	Fałków, Radoszyce, Ruda Maleniecka	dobry	dobry	dobry	niezagrożona	dobry stan chemiczny dobry stan ilościowy	<p>Działania podstawowe:</p> <p>1 ustanowienie obszaru ochronnego zbiornika wód śródlądowych (GZWP)- wydanie rozporządzenia ustanawiającego obszar ochronny zbiornika wód śródlądowych, w drodze aktu prawa miejscowego dla GZWP nr 326 (Zbiornik Częstochowa (E))</p> <p>2 ustanowienie obszaru ochronnego zbiornika wód śródlądowych (GZWP)- wydanie rozporządzenia ustanawiającego obszar ochronny zbiornika wód śródlądowych, w drodze aktu prawa miejscowego dla GZWP nr 401 (Niecka łódzka)</p> <p>Działania uzupełniające:</p> <p>1 wsparcie działań organów administracji w zakresie ustanawiania obszarów ochronnych GZWP- wsparcie merytoryczne w zakresie zagadnień hydrogeologicznych i hydrodynamicznych związanych z ustanawianiem obszarów ochronnych zbiorników wód śródlądowych (GZWP). Obejmować będzie m.in. przeniesienie informacji merytorycznych z dokumentacji hydrogeologicznych do dokumentów niezbędnych do opracowania wniosku o ustanowienie obszaru ochronnego GZWP (GZWP nr 326)</p> <p>2 wsparcie działań organów administracji w zakresie ustanawiania obszarów ochronnych GZWP - wsparcie merytoryczne w zakresie zagadnień hydrogeologicznych i hydrodynamicznych związanych z ustanawianiem obszarów ochronnych zbiorników wód śródlądowych (GZWP). Obejmować będzie m.in. przeniesienie informacji merytorycznych z dokumentacji hydrogeologicznych do dokumentów niezbędnych do opracowania wniosku o ustanowienie obszaru ochronnego GZWP (GZWP nr 401)</p>
85	GW200085	Fałków, Radoszyce, Ruda Maleniecka	dobry	dobry	dobry	niezagrożona	dobry stan chemiczny dobry stan ilościowy	<p>Dla JCW nie zaplanowano żadnych dodatkowych działań podstawowych. Dla JCW nie zaplanowano żadnych dodatkowych działań uzupełniających.</p>

Strategia Rozwoju Ponadlokalnego  
dla Gmin **Fałków**, **Radoszyce** i **Ruda Maleniecka** do roku 2030

Numer JCWPd	Kod JCWPd	położenie	Stan ilościowy	Stan chemiczny	Ogólna ocena stanu JCWPd	Ocena ryzyka niespełnienia celów środowiskowych	Przypisane cele środowiskowe	Działania przypisane w Programie wodnośrodowiskowym kraju
101	GW2000101	Radoszyce	dobry	dobry	dobry	zagrożona ilościowo	dobry stan chemiczny dobry stan ilościowy	Dla JCW nie zaplanowano żadnych dodatkowych działań podstawowych. Działania uzupełniające; 1 ograniczenie zużycia wody w rolnictwie, 2 ograniczenie zużycia wody w przemyśle, 3 opracowanie dodatku do dokumentacji hydrogeologicznej ustalającej zasoby eksploatacyjne ujęcia wód podziemnych, 4 weryfikacja zasobów eksploatacyjnych ujęć wód podziemnych ustalonych na podstawie dokumentacji hydrogeologicznych wykonanych przed 2004 r. 5 dodatkowy przegląd udzielonych pozwoleń wodnoprawnych związanych z poborem wód podziemnych 6 weryfikacja zasobów dyspozycyjnych wód podziemnych

Źródło: opracowanie własne na podstawie <http://karty.apgw.gov.pl:4200/jcw-podziemne>

Na obszarze gmin objętych strategią wszystkie osiem jednolitych części wód powierzchniowych oznacza się stanem ogólnym określonym jako zły. Działania wskazane do realizacji to wdrożenie planów zadań ochronnych dla obszarów chronionych, realizacja Krajowego Programu Oczyszczania Ścieków Komunalnych, kontrole dotyczące stosowania programu działań mających na celu zmniejszenie zanieczyszczenia wód azotanami pochodzącymi ze źródeł rolniczych oraz zapobieganie dalszemu zanieczyszczeniu przez podmioty prowadzące produkcję rolną i działalność

Na podstawie informacji zawartych w kartach informacyjnych o JCWPd wiadomo, że wszystkie z trzech JCWPd odznaczają się dobrym stanem chemicznym, ilościowym i ogólnym.

Gminy Fałków i Ruda Maleniecka znajdują się poza zasięgiem obszaru ochrony Głównego Zbiornika Wód Podziemnych (GZWP), a na terenie części Gminy Radoszyce znajduje się część GZWP nr 414 Zbiornik Zagnańsk.

„Strategia Rozwoju Ponadlokalnego dla Gmin Fałków, Radoszyce i Ruda Maleniecka do roku 2030” jest zgodna z ustaleniami zawartymi w „Planie Gospodarowania Wodami na Obszarze Dorzecza Wisły”, które zostały uwzględnione m.in. w ramach celu strategicznego nr 3 „Obszar gmin Fałków, Radoszyce i Ruda Maleniecka odporny na zmiany klimatu i niespodziewane wydarzenia”. Działania ujęte w niniejszej Strategii przyczynią się do realizacji celów środowiskowych, przez które rozumie się osiągnięcie i utrzymanie:

- co najmniej dobrego stanu/potencjału ekologicznego wód powierzchniowych,
- co najmniej dobrego stanu wód podziemnych,
- norm i celów wynikających z przepisów, na podstawie których zostały utworzone obszary chronione,
- a także zapobieganie ich pogorszeniu, w szczególności w odniesieniu do ekosystemów wodnych i innych ekosystemów od wód zależnych.

#### **Aktualizacja Programu wodno-środowiskowego kraju<sup>7</sup>**

**aPWŚK** jest jednym z dokumentów planistycznych opracowywanych w celu programowania i koordynowania działań zmierzających do realizacji celów środowiskowych wskazanych w artykule 4 RDW, tj.:

- niepogarszanie stanu części wód,
- osiągnięcie dobrego stanu wód: dobry stan ekologiczny i chemiczny dla naturalnych części wód powierzchniowych, dobry potencjał ekologiczny i dobry stan chemiczny dla sztucznych i silnie zmienionych części wód oraz dobry stan chemiczny i ilościowy dla wód podziemnych,

---

<sup>7</sup> Źródło: Aktualizacja Programu wodno-środowiskowego kraju



- spełnienie wymagań specjalnych, zawartych w innych unijnych aktach prawnych i polskim prawodawstwie, w odniesieniu do obszarów chronionych, (w tym m. in. narażonych na zanieczyszczenia związkami azotu pochodzącymi ze źródeł rolniczych, przeznaczonych do celów rekreacyjnych, do poboru wody dla zaopatrzenia ludności w wodę przeznaczoną do spożycia, do ochrony siedlisk lub gatunków, dla których utrzymanie stanu wód jest ważnym czynnikiem w ich ochronie),
- zaprzestanie lub stopniowe wyeliminowanie zrzutu substancji priorytetowych do środowiska lub ograniczone zrzuty tych substancji.

„Strategia Rozwoju Ponadlokalnego dla Gmin Fałków, Radoszyce i Ruda Maleniecka do roku 2030” jest zgodna z ustaleniami zawartymi w aPWŚK, zostały one uwzględnione m.in. w celach i działaniach ujętych w celu operacyjnym nr 3.

### **Ryzyko powodziowe**

Analizując dostępne na stronie Hydroportalu Państwowego Gospodarstwa Wodnego Wody Polskie mapy przedstawiające obszary szczególnego zagrożenia powodzią tj. obszary, na których prawdopodobieństwo wystąpienia powodzi jest średnie i wynosi 1% oraz na których prawdopodobieństwo wystąpienia powodzi jest wysokie i wynosi 10% stwierdzono, że na terenie wszystkich trzech gmin objętych strategią występuje ryzyko szczególnego zagrożenia powodzią.

Zgodnie z Planem Zarządzania Ryzykiem Powodziowym, przyjętym na mocy rozporządzenia Rady Ministrów z dnia 18 października 2016 r. w sprawie przyjęcia Planu zarządzania ryzykiem powodziowym dla obszaru dorzecza Wisły (PZRP: DZ.U. z 2016 r. poz 1841) zachowującym ważność zgodnie z art. 555 ust. 2 Ustawy z dnia 20 lipca 2017 r. Prawo wodne w granicach gmin objętych Strategią nie wykazano żadnych zadań.

Aktualnie obowiązujące Plany Zarządzania Ryzykiem Powodziowym nie zawierają szczegółowych zapisów dotyczących obszaru Gmin Fałków, Radoszyce i Ruda Maleniecka. Nadmienić należy jednak, że jednym z celów szczegółowych PZRP jest wyeliminowanie lub unikanie wzrostu zagospodarowania na obszarach szczególnego zagrożenia powodzią.

Mapa 23. Mapa zagrożenia powodziowego na terenie Gminy objętych strategią

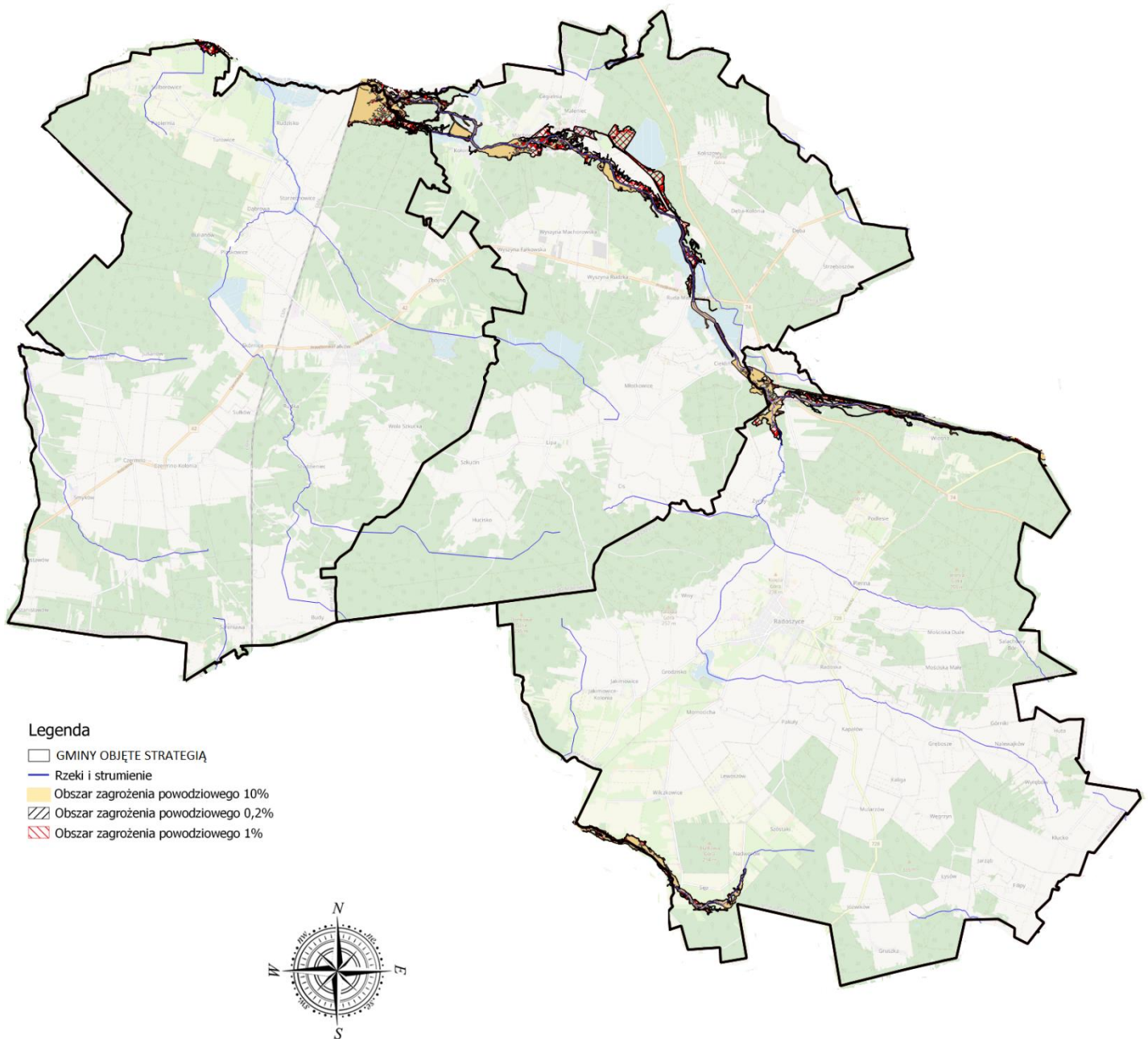

Źródło: opracowanie własne przy użyciu programu QGIS

Tereny znajdujące się w ramach obszarów szczególnego zagrożenia powodzią podlegają określonemu zagospodarowaniu, gdzie zgodnie z art. 166 pkt. 10 ustawy Prawo wodne planowane zagospodarowanie nie może m.in. naruszać ustaleń planu zarządzania ryzykiem powodziowym czy stanowić zagrożenia dla ochrony zdrowia ludzi czy środowiska oraz utrudnia zarządzanie ryzykiem powodziowym. Ponadto w Rozporządzeniu Rady Ministrów z dnia 18 października 2016 r. w sprawie przyjęcia Planu zarządzania ryzykiem powodziowym dla dorzecza Wisły (Dz. U. z 2016 r. poz. 1841), którego obowiązywania zostało wydłużone, zgodnie z art. 3 pkt. 3 ustawy z dnia 17 listopada 2021 r. o zmianie ustawy o szczególnych rozwiązaniach związanych z zapobieganiem, przeciwdziałaniem i zwalczaniem COVID-19, innych chorób zakaźnych oraz wywołanych nimi sytuacji kryzysowych oraz niektórych innych ustaw (Dz. U. z 2021 r. poz. 2368), zostały zidentyfikowane główne cele zarządzania ryzykiem powodziowym, w tym cel główny obejmujący zahamowanie wzrostu ryzyka powodziowego, a w jego zakres cel szczegółowy określony jako wyeliminowanie lub unikanie wzrostu zagospodarowania na obszarach szczególnego zagrożenia powodzią. W przypadku lokowania na obszarach szczególnego zagrożenia powodzią m.in. nowych obiektów budowlanych oraz gromadzenia ścieków, niezbędne jest uzyskanie pozwolenia wodnoprawnego zgodnie z art. 390 ust. 1 ustawy *Prawo wodne*.

## Spis rycin

Ryc. 1. Partycypacja społeczna na poszczególnych etapach procesu strategicznego ..... 91

## Spis map

Mapa 1. Obszar partnerstwa gmin objętych Strategią .....	8
Mapa 2. Natężenie procesów urbanizacyjnych i wpływu miast na gminy objęte Porozumieniem partnerskim ....	9
Mapa 3. Obszar gmin o gorszym dostępie do usług .....	16
Mapa 4 Mapa „Kierunki polityki przestrzennej – synteza ustaleń” (Plan Zagospodarowania Przestrzennego Województwa Świętokrzyskiego) .....	21
Mapa 5 Kierunki rozwoju wg Planu Zagospodarowania Przestrzennego Województwa Świętokrzyskiego – kierunki rozwoju .....	22
Mapa 6. Uwarunkowania rozwoju turystyczno-rekreacyjnego Planu Zagospodarowania Przestrzennego Województwa Świętokrzyskiego.....	25
Mapa 7. Kierunki zagospodarowania turystyczno-rekreacyjnego Planu Zagospodarowania Przestrzennego Województwa Świętokrzyskiego.....	26
Mapa 8 Regiony fizycznogeograficzne na tle ukształtowania powierzchni województwa .....	29
Mapa 9. Obszary chronione na obszarach gmin: Fałków, Radoszyce i Ruda Maleniecka .....	30
Mapa 10. Mapa zagrożenia powodziowego na obszarze gmin objętych Strategią .....	32
Mapa 11 OSI Obszary zagrożone trwałą marginalizacją .....	40
Mapa 12 Planowany przebieg szlaku rowerowego łączącego gminy objęte Partnerstwem .....	53
Mapa 13 Model struktury funkcjonalno-przestrzennej – podział administracyjny .....	77
Mapa 14. Model struktury funkcjonalno-przestrzennej – gospodarowanie przestrzenią .....	78
Mapa 15. Model struktury funkcjonalno-przestrzennej – komunikacja .....	79
Mapa 16. Model struktury funkcjonalno-przestrzennej – obszary chronione.....	80
Mapa 17. Model struktury funkcjonalno-przestrzennej – turystyka .....	81
Mapa 18. Model struktury funkcjonalno-przestrzennej – ochrona zdrowia, opieka społeczna, usługi społeczne	82
Mapa 19. Model struktury funkcjonalno-przestrzennej – tereny zabudowy .....	82
Mapa 20. Model struktury funkcjonalno-przestrzennej – planowane działania .....	84
Mapa 21. Planowane trasy rowerowe w Województwie Świętokrzyskim (przebieg korytarzowy) .....	87
Mapa 22. Mapa łącznego zagrożenia suszą (1987-2018) suma klas zagrożenia suszą rolniczą, hydrologiczną i hydrogeologiczną – ocena w siatce pól podstawowych .....	108
Mapa 23. Mapa zagrożenia powodziowego na terenie Gminy objętych strategią .....	135

## Spis tabel

Tabela 1. Skład partnerstwa - powierzchnia i ludność poszczególnych gmin porozumienia na 31.12.2021r. ....	7
Tabela 2. Liczba mieszkańców gmin objętych Strategią na koniec 2011 i 2021r. ....	10
Tabela 3. Przyrost naturalny na terenie gmin: Fałków, Radoszyce i Ruda Maleniecka w latach 2011-2020 .....	12
Tabela 4. Ludność w wieku poprodukcyjnym na terenie gmin objętych porozumieniem w okresie 2011-2021 .	12
Tabela 5. Liczba placówek oświatowych w roku szkolnym 2020/2021 oraz zmiana ich ilości na przestrzeni 10 lat .....	12
Tabela 6 Dane dotyczące mieszkalnictwa na terenie gmin objętych Strategią wg stanu na koniec 2021 r. ....	14
Tabela 7. Liczba udzielonych porad lekarskich w gminach objętych Strategią w latach 2015-2021 .....	17
Tabela 8. Liczba podmiotów gospodarczych na terenie gmin: Fałków, Radoszyce, Ruda Maleniecka w latach 2015-2021 .....	18
Tabela 9. Wzrost ilości liczby przedsiębiorstw w poszczególnych gminach na koniec 2015 i 2021 r. ....	18
Tabela 10. Procentowy udział firm zatrudniających do 9 pracowników na tle wszystkich przedsiębiorstw w poszczególnych gminach objętych Strategią w latach 2015-2020 [%].....	18
Tabela 11. Podmioty gospodarcze wg grup rodzajów działalności na koniec 2020 r. ....	19
Tabela 12. Zabytki nieruchome wpisane do rejestru Wojewódzkiego Konserwatora Zabytków w Kielcach na obszarze objętym Strategią.....	23
Tabela 13. Obszary chronione na terenie gmin objętych Strategią .....	27
Tabela 14. Powierzchnia obszarów NATURA 2000 do powierzchni gmin objętych Strategią.....	30
Tabela 15. Informacje nt. infrastruktury wod-kan na terenie gmin objętych Strategią.....	33
Tabela 16 Procent mieszkańców gmin objętych porozumieniem korzystających z infrastruktury wodociągowej, kanalizacyjnej oraz gazowej na koniec 2021 r. ....	33
Tabela 17 Gęstość zaludnienia na obszarach gmin objętych Strategią .....	33
Tabela 18 Analiza SWOT obszaru objętego Strategią .....	36
Tabela 19. Gminy objęte Strategią w ramach OSI ujętych w „Strategii Rozwoju Województwa Świętokrzyskiego 2030+” .....	39
Tabela 20 Skład i zadania Rady Porozumienia .....	67
Tabela 21. Wskaźniki monitorowania Strategii.....	72
Tabela 22 Dokumenty na poziomie lokalnym – ocena aktualności i spójności w kontekście zapisów Strategii. ....	102
Tabela 23. Wykaz Jednolitych Części Wód Powierzchniowych występujących na obszarze gmin Fałków, Radoszyce i Ruda Maleniecka .....	112

Przewodniczący Rady  
Miejskiej w Radoszycach

**/-/ Jacek Zaleśny**

**UCHWAŁA NR V/39/2024**  
**RADY MIEJSKIEJ W RADOSZYCACH**

z dnia 12 września 2024 r.

**w sprawie sprostowania oczywistej omyłki pisarskiej w uchwale Nr IV/24/2024 Rady Miejskiej w Radoszycach z dnia 29 lipca 2024 w sprawie zmian w budżecie gminy Radoszyce na rok 2024**

Na podstawie art. 18 ust. 2 pkt 4 ustawy z dnia 8 marca 1990 roku o samorządzie gminnym (Dz. U. z 2024 r. poz. 609 ze zm.) oraz art. 211 i 212 ustawy z dnia 27 sierpnia 2009 roku o finansach publicznych (Dz. U. z 2023 r. poz. 1270 ze zm.) Rada Miejska w Radoszycach **u c h w a ł a**, co następuje:

§ 1. W uchwale Nr IV/24/2024 Rady Miejskiej w Radoszycach z dnia 29 lipca 2024 w sprawie zmian w budżecie gminy Radoszyce na rok 2024 prostuje się oczywistą omyłkę pisarską, dotyczącą jej numeru poprzez zastąpienie zapisu „IV/24/2024”, zapisem „IV/25/2024”.

§ 2. Wykonanie uchwały powierza się Burmistrzowi Miasta i Gminy Radoszyce.

§ 3. Uchwała wchodzi w życie z dniem podjęcia i podlega ogłoszeniu w Dzienniku Urzędowym Województwa Świętokrzyskiego.

Przewodniczący Rady  
Miejskiej w Radoszycach

**/-/ Jacek Zaleśny**

### **Uzasadnienie**

W uchwale Nr IV/24/2024 Rady Miejskiej w Radoszycach z dnia 29 lipca 2024 w sprawie zmian w budżecie gminy Radoszyce na rok 2024 wystąpiła oczywista omyłka pisarska, dotycząca jej numeru wpisano że uchwała ma nr „IV/24/2024”, a powinno być „IV/25/2024”.

Przedmiotowa uchwała podjęta była podczas IV Sesji Rady Miejskiej w Radoszycach w dniu 29 lipca 2024.

Oczywista omyłka pisarska powstała w trakcie przygotowania projektu uchwały do podpisania w systemie XML Legislators.

Podjęcie niniejszej uchwały jest niezbędne w celu sprostowania oczywistej omyłki pisarskiej i nadania podjętemu aktowi prawnemu właściwego brzmienia.

Przewodniczący Rady  
Miejskiej w Radoszycach

**/-/ Jacek Zaleśny**





**PREZES  
URZĘDU OCHRONY  
KONKURENCJI I KONSUMENTÓW  
TOMASZ CHRÓSTNY**

Warszawa, 23 lipca 2024 r.

DMP-1.530.1642.2024

**Pan Michał Pękała**  
**Burmistrz**  
**Urząd Miasta i Gminy w Radoszycach**  
**Ul. Żeromskiego 28**  
**26-230 Radoszyce**

*Szanowny Panie Burmistrzu,*

wiadomością elektroniczną z dnia 22 lipca 2024 r. przekazano do Prezesa UOKiK projekt uchwały Rady Miejskiej w Radoszycach zmieniającej uchwałę nr LXXIX/362/2023 Rady Miejskiej w Radoszycach z dnia 21 grudnia 2023 r. budowlane przy zabytkach wpisanych do rejestru zabytków lub znajdujących się w gminnej ewidencji zabytków, położonych na obszarze Gminy Radoszyce, która stanowi program pomocowy przewidujący udzielenie pomocy *de minimis* w rozumieniu rozporządzenia Komisji 2023/2831 z dnia 13 grudnia 2023 r. w sprawie stosowania art. 107 i 108 Traktatu o funkcjonowaniu Unii Europejskiej do pomocy *de minimis*<sup>1</sup> (dalej: rozporządzenie Komisji (UE) 2023/2831).

Działając na podstawie art. 7 ust. 3 ustawy z dnia 30 kwietnia 2004 r. o postępowaniu w sprawach dotyczących pomocy publicznej<sup>2</sup> (dalej: ustawa o pomocy publicznej), przedstawiam następujące zastrzeżenia zwiększające przejrzystość zasad udzielania pomocy *de minimis*.

1. Zgodnie z art. 3 ust. 2 rozporządzenia Komisji (UE) 2023/2831, całkowita kwota pomocy *de minimis* przyznanej przez jedno państwo członkowskie jednemu przedsiębiorstwu nie może przekroczyć 300 000 EUR w okresie 3 lat, przy czym, zgodnie z pkt 11 preambuły do ww. rozporządzenia, „dla każdego przypadku

<sup>1</sup> Dz. Urz. UE L, 2023/2831 z 15.12.2023.

<sup>2</sup> Dz. U. z 2023 r., poz. 702.



przyznania nowej pomocy *de minimis* należy uwzględnić całkowitą kwotę pomocy *de minimis* przyznaną w ciągu minionych 3 lat”.

W związku z powyższym należy nadać nowe brzmienie przepisowi **§ 5 ust. 3 pkt 1 uchwały**<sup>3</sup> tak, aby podmiot ubiegający się o pomoc *de minimis* zgodną z rozporządzeniem Komisji (UE) 2023/2831 był zobowiązany do przedstawienia zarówno wszystkich zaświadczeń o pomocy *de minimis* oraz pomocy *de minimis* w rolnictwie lub rybołówstwie otrzymanej w ciągu minionych 3 lat<sup>4</sup>, albo oświadczenia o wielkości tej pomocy otrzymanej w tym okresie, albo oświadczenia o nieotrzymaniu takiej pomocy w tym okresie.

2. Jednocześnie w odniesieniu do **przepisu § 5 ust. 3 pkt 2 uchwały**<sup>5</sup>, pragnę zauważyć, że w sposób nieprawidłowy został określony publikator dla *Rozporządzenia Rady Ministrów z dnia 29 marca 2010 r. w sprawie zakresu informacji przedstawianych przez podmiot ubiegający się o pomoc de minimis*. W związku z tym w projekcie uchwały należy uzupełnić ww. informację dotyczącą publikacji dla ww. rozporządzenia w Dzienniku Ustaw RP w sposób następujący: Dz. U z 2024 poz. 40.

Jednocześnie chciałbym zwrócić uwagę, iż przepisy ustawy o pomocy publicznej nie przewidują obowiązku ponownego wystąpienia do Prezesa UOKiK z wnioskiem o zgłoszenie zastrzeżeń do projektu programu pomocowego, który był już przedmiotem takiej oceny. Oznacza to tym samym, że po uwzględnieniu zastrzeżeń przedstawionych przez Prezesa UOKiK, poprawionego projektu uchwały nie należy już przysyłać do UOKiK.

Dodatkowo informuję, że na stronie internetowej UOKiK zamieszczone zostały wyjaśnienia dotyczące dwóch nowych rozporządzeń Komisji Europejskiej **regulujących udzielanie pomocy *de minimis* w okresie 1.01.2024 - 31.12.2030** (tj. ww. rozporządzenia Komisji

<sup>3</sup> Uchwała NR LXXIX/362/2023 Rady Miejskiej z dnia 21 grudnia 2023 r. w sprawie określenia zasad udzielania dotacji na prace konserwatorskie, restauratorskie lub roboty budowlane przy zabytkach wpisanych do rejestru zabytków lub znajdujących się w gminnej ewidencji zabytków, położonych na obszarze Gminy Radoszyce

<sup>4</sup> 3 minione lata należy rozumieć w ten sposób, że jeśli na przykład pomoc *de minimis* była udzielona w dniu 5 stycznia 2024 r., uwzględnieniu podlegała pomoc *de minimis* i pomoc *de minimis* w rolnictwie lub rybołówstwie udzielona począwszy od dnia 5 stycznia 2021 r.

Zgodnie z art. 3 ust. 2 lit. c) *rozporządzenia Rady (EWG, EURATOM) nr 1182/71 z dnia 3 czerwca 1971 r. określającego zasady mające zastosowanie do okresów, dat i terminów* (Dz. Urz. WE L 124 z 8.06.1971 r.), „okres wyrażony w tygodniach, miesiącach lub latach rozpoczyna się na początku pierwszej godziny pierwszego dnia okresu i wygasa wraz z upływem ostatniej godziny dnia ostatniego tygodnia, miesiąca lub roku, który jest takim samym dniem tygodnia lub przypada na tę samą datę, co dzień, w którym okres się rozpoczyna. Jeżeli w okresie wyrażonym w miesiącach lub latach dzień, w którym powinien wygasnąć okres, nie wystąpił w tym miesiącu, okres kończy się wraz z upływem ostatniej godziny ostatniego dnia tego miesiąca”.

<sup>5</sup> Uchwała NR LXXIX/362/2023 Rady Miejskiej z dnia 21 grudnia 2023 r. w sprawie określenia zasad udzielania dotacji na prace konserwatorskie, restauratorskie lub roboty budowlane przy zabytkach wpisanych do rejestru zabytków lub znajdujących się w gminnej ewidencji zabytków, położonych na obszarze Gminy Radoszyce

(UE) 2023/2831 i rozporządzenia Komisji (UE) 2023/2832<sup>6</sup>) oraz odpowiedzi na najczęściej zadawane pytania w zakresie nowej pomocy *de minimis* - <https://uokik.gov.pl/nowe-zasady-pomocy-de-minimis>.

Z poważaniem,  
Z up. Prezesa,  
*Piotr Pełka*  
Dyrektor  
Departamentu Monitorowania  
Pomocy Publicznej  
*/podpisano elektronicznie/*

---

<sup>6</sup> Rozporządzenie Komisji (UE) 2023/2832 z dnia 13 grudnia 2023 r. w sprawie stosowania art. 107 i 108 Traktatu o funkcjonowaniu Unii Europejskiej do pomocy *de minimis* przyznawanej przedsiębiorstwom wykonującym usługi świadczone w ogólnym interesie gospodarczym (Dz. Urz. UE L, 2023/2832 z 15.12.2023 r.).